GEGR. 1904 **25 JAHRE** GEGR. 1904

Rudolf Schmidt

BAUMSCHULEN · ROSENKULTUREN

1929 1930

RELLINGEN IN HOLSTEIN

Rellingen, Herbst 1929.

Meinen verehrten Kunden

überreiche ich hiermit meinen neuen Hauptkatalog für die Saison Herbst 1929 / Frühjahr 1930 und bitte, sich an Hand desselben über meine diesjährigen Bestände zu informieren.

In diesem Jahre konnte ich auf ein 25 jähriges Bestehen meines Betriebes zurückblicken. Ich darf wohl sagen, daß es mir während dieser Jahre gelungen ist, meinen Baumschulenbetrieb umfassend zu erweitern und auszubauen. Die baumschulmäßig genutzte Fläche beträgt heute ca. 240 preuß. Morgen. Durch sorgfältige Kultur der Pflanzen erziele ich ein erstklassiges Pflanzenmaterial und diesem Umstand, sowie der Sorgfalt, die der Erledigung eines jeden Auftrages unbedingt gewidmet wird, verdanke ich wohl die große Anzahl langjähriger, treuer Kunden und die ständige Erweiterung meines Kundenkreises.

Für das mir bisher gezeigte Vertrauen danke ich herzlichst und bitte meine Kunden, mir dasselbe auch weiter entgegenzubringen. Ich werde es mir stets angelegen sein lassen, jeden einzelnen Kunden voll und ganz zufriedenzustellen.

Seit einigen Jahren untersteht mein Betrieb der ständigen Kontrolle eines bewährten Bodenchemikers. Dadurch wird gewährleistet, daß ein einseitiges oder übermäßiges Düngen der Pflanzen vermieden wird und die Anzucht eines auch in dieser Beziehung einwandfreien Pflanzenmaterials erzielt.

Sollten Sie für diesen Katalog selbst keine Verwendung haben, bitte ich, denselben an Geschäftsfreunde, die Interesse haben, weiterzugeben. Weitere Exemplare stehen jederzeit gerne zur Verfügung.

Ich hoffe auch in diesem Jahre mit Ihnen in reger und angenehmer Geschäftsverbindung zu stehen und empfehle mich Ihnen

hochachtungsvoll

Rudolf Schmidt

RUDOLF SCHMIDT

Baumschulen • Rosenkulturen

Gegründet 1904 · Baumschulareal 240 pr. Morgen

RELLINGEN-HOLSTEIN

Herbst 1929 • Frühjahr 1930

Eisenbahnstationen: Pinneberg und Halstenbek — Fernsprecher: Amt Pinneberg 58 u. 808 — Bank-Konten: Westholsteinische Bank, Pinneberg, Skandinaviska Kreditakiebolaget, Malmö, (Schweden) Postscheck-Konto: Hamburg 8229

Obstbäume und Beerenobst

	1 Stck. RM	10 Stck. RM	100 Stck. RM
Äpfel			
Hochstämme, 8—10 cm Umfang, verpfl.	4.25	38.—	350.—
„ 7— 8 „ „	3.30	30.—	275.—
Halbstämme, verpfl. mit mehrjährigen Kronen	3.30	30.—	275.—
„	2.40	22.—	200.—
Pyramiden mit 2 Serien	4.40	40.—	365.—
„ „ 1 Serie	2.40	22.—	200.—
Spaliere mit 3 Etagen	5.30	48.—	440.—
„ „ 2 „	4.—	36.—	330.—
„ „ 1 Etage	2.40	22.—	200.—
Buschbäume, 3—4jährig	2.75	25.—	230.—
„ 2—3 „	2.—	18.—	165.—
Verrier-Palmetten mit 4 Aesten	9.60	88.—	800.—
U-Form, mit 2 Aesten, 3—4jährig	4.40	40.—	365.—
„ „ 2 „ 2—3 „	3.60	33.—	300.—
Schnurbäume, senkrecht, 3—4jährig	2.40	22.—	200.—
„ „ 2—3 „	2.—	18.—	165.—
„ wagerecht, 2armig, 3—4 „	3.60	33.—	300.—
„ „ 2 „ 2—3 „	2.80	25.—	230.—
„ „ 1 „ 3—4 „	2.80	25.—	230.—
„ „ 1 „ 2—3 „	2.40	22.—	200.—
1jährige Veredlungen auf Doucin	—.90	8.—	76.—
1 „ „ „ Wildling	—.80	7.—	66.—
Birnen			
Hochstämme, 8—10 cm Umfang, verpfl.	4.60	42.—	385.—
„ 7— 8 „ „	3.60	33.—	300.—
Halbstämme	2.80	25.—	230.—
Pyramiden mit 2 Serien	5.50	51.—	460.—
„ „ 1 Serie	3.20	29.—	265.—
Spaliere mit 2 Etagen	4.75	44.—	400.—
„ „ 1 Etage	3.20	29.—	265.—
Buschbäume, 3—4jährig	3.60	33.—	300.—
„ 2—3 „	2.80	25.—	230.—
Verrier-Palmetten mit 4 Aesten	11.20	100.—	920.—
U-Form mit 2 Aesten, 3—4jährig	4.75	44.—	400.—
„ „ 2 „ 2—3 „	4.—	36.—	330.—
Schnurbäume, senkrecht, 3—4jährig	3.60	33.—	300.—
„ „ 2—3 „	2.80	25.—	230.—
„ wagerecht, 2armig, 3—4 „	4.—	36.—	330.—
„ „ 2 „ 2—3 „	3.20	29.—	265.—
„ „ 1 „ 3—4 „	3.20	29.—	265.—
„ „ 1 „ 2—3 „	2.80	25.—	230.—
1jährige Veredlungen	1.20	11.—	100.—
Pflaumen und Zwetschen			
Hochstämme, 7—8 cm Umfang	3.60	33.—	300.—
Halbstämme	2.80	25.—	230.—
Buschbäume, 3—4jährig	2.75	25.—	240.—
„ 2—3jährig	2.40	22.—	200.—

	1 Stck. RM	10 Stck. RM	100 Stck. RM
Süß- und Sauerkirschen			
Hochstämme, 7—8 cm Umfang	3.60	33.—	300.—
Halbstämme	2.80	25.—	230.—
Buschbäume, 2—3 jährig	3.20	29.—	264.—
Schattenmorellen			
Hochstämme, 7—8 cm Umfang	3.60	33.—	300.—
Halbstämme	2.80	25.—	230.—
Fächerform, mehrjährige Veredlungen	4.—	36.—	330.—
„ 1 jährige Veredlungen	2.80	25.—	230.—
Buschbäume, 3—4 jährig auf Prunus Mahaleb	3.80	36.—	330.—
„ 2—3 „ „ „ „	3.20	29.—	264.—
„ 1 „ „ „ „	2.—	18.—	165.—
Walnuß			
Hochstämme, 7—8 cm Umfang	5.—	44.—	400.—
„ 8—10 „ „	6.50	58.—	530.—
„ 10—12 „ „	7.20	66.—	600.—
Sorbus aucup. fr. dulcis Süßfrüchtige, eßbare Eberesche			
Hochstämme, 8—10 cm Umfang	4.25	38.—	350.—
„ 10—12 „ „	5.50	50.—	450.—
Quitten			
Hochstämme	4.—	36.—	330.—
Halbstämme	3.20	29.—	265.—
Büsche, 2—3 jährig	2.40	22.—	200.—
Pfirsiche			
Hochstämme	6.30	58.—	—
Halbstämme	4.75	44.—	—
Büsche	3.20	29.—	265.—
Spaliere, Fächerform, mehrjährige Veredlungen	6.30	58.—	530.—
„ „ 1 jährige Veredlungen	4.75	44.—	—
Aprikosen			
Hochstämme	5.—	48.—	440.—
Halbstämme	4.—	36.—	330.—
Büsche	2.40	22.—	200.—
Spaliere, Fächerform, mehrjährige Veredlungen	5.50	50.—	460.—
„ „ 1 jährige Veredlungen	4.—	36.—	330.—
Stachelbeeren			
Hochstämme mit starker Krone	1.75	16.—	145.—
Sträucher in besten, großfr. Sorten m. 8/12 Trieben	—.75	6.50	60.—
„ „ „ „ „ „ 5/8 „	—.65	6.—	55.—
„ „ „ „ „ „ 3/5 „	—.50	4.50	40.—
„ „Grüne Hansa", empfehlenswerte Neuheit	2.25	20.—	—

Für große Posten Preise auf Anfrage.

	1 Stck. RM	10 Stck. RM	100 Stck. RM
Johannisbeeren			
Hochstämme mit starker Krone	1.75	16.—	145.—
Johannisbeeren, rote Holländische,			
4 jährige extra starke, tragbare Büsche	—.65	6.—	55.—
4 „ Büsche mit 8—12 Trieben	—.60	5.50	50.—
3 „ „ „ 5—8 „	—.45	4.—	36.—
2 „ „ „ 3—5 „	—.30	2.70	24.—
Johannisbeeren, Erstling von Vierlanden,			
Büsche mit 8—12 Trieben	—.70	6.50	60.—
„ „ 5—8 „	—.60	5.50	50.—
Johannisbeeren, weiße, in Sorten			
Büsche, 2—3 jährig	—.55	4.80	44.—
Johannisbeeren, schwarze, in großfrüchtig. Sorten,			
Büsche mit 8—12 Trieben	—.60	5.50	50.—
„ „ 5—8 „	—.45	4.—	36.—
„ „ 3—5 „	—.30	2.70	24.—
Für große Posten Preise auf Anfrage.			
Sonstiges			
Himbeeren, in Sorten	—.25	1.80	16.—
„ Lloyd George	—.55	5.—	44.—
„ Preußen	—.55	5.—	45.—
„ Superlativ	—.25	2.—	18.—
Brombeeren, in Sorten, verpflanzt	—.55	5.—	44.—
Weinreben, in Sorten	1.50	14.—	130.—
Haselnüsse, großfrüchtig, in Sorten	—.80	7.—	65.—
Rosa rugosa regeliana, Hagebutte	—.60	5.50	50.—
Erdbeeren, in besten Sorten 1000 St. 25,—	—	—.55	4.—
Rhabarber, verbesserter Queen Viktoria	—.45	4.—	35.—
Spargelpflanzen, Ruhm von Braunschweig, stark 1000 St. 15,—	—	—.40	3.—

Vorrätige Obstsorten

Aepfel

Im Sommer reifend:
Charlamowsky
Fraas Sommer-Kalvill
Pfirsichr. Sommerapfel
Roter Astrachan
Säfstaholm
Suislepper
Virginischer Rosenapfel
Weißer Astrachan
Weißer Klarapfel

Im Herbst reifend:
Akerö
Altenländer Pfannkuchenapfel
Antonowka
Bismarckapfel
Cellini
Cludius' Herbstapfel
Cox' Pomona
Dithm. Paradiesapfel
Gelber Gravensteiner
Gelber Richard
Graue Herbstrenette
Hawthornden
Holst. Zitronenapfel
Johannsens roter Herbstapfel
Kaiser Alexander
Kalvill Großh. Fr. v. Bad.
Keswicker Küchenapfel
Langtons Sondergleichen
Lord Grosvenor
Lord Suffield
Manks Küchenapfel
Prinzenapfel
Roter Gravensteiner
Roter Herbstkalvill
Rote Sternrenette
Signe Tillisch
Transparent v. Croncels

Im Winter reifend:
Achimer Renette
Aderslebener Kalvill

Ananas-Renette
Baumanns Renette
Boikenapfel
Canada-Renette
Celler Dickstiel
Coulons Renette
Cox' Orangen-Renette
Danziger Kantapfel
Deutscher Goldpepping
Doberaner Borsdorfer
Englischer Winterprinz
Fiessers Erstling
Filippas Apfel
Gelber Bellefleur
Gelber Edelapfel
Goldrtte. Frh. v. Berlepsch
Goldrenette v. Blenheim
Grahams kgl. Jubiläums-apfel
Graue franz. Renette
Große Kasseler Renette
Gr. rheinisch. Bohnapfel
Harberts Renette
Jacob Lebel
Kaiser Wilhelm
Königin Luise von Dänemark
Königlicher Kurzstiel
Landsberger Renette
London Pepping
Minister v. Hammerstein
Nathusius' Taubenapfel
Neuer roter Himbeerapfel
Ontarioapfel
Pariser Rambourrenette
PeasgoodsSondergleichen
Purpurroter Cousinot
Purpurroter Winteragat-
Ribston Pepping
Roter Eiserapfel
Roter Trierer Weinapfel
apfel
Schöner von Boskoop
Schöner von Nordhausen
Schöner von Pontoise
Stahlscher Winterprinz
Stina Lohmann
von Bercks Renette
v. Zuccalmaglios Renette
Wintergoldparmäne

Birnen

Im Sommer reifend:

Bunte Julibirne
Dr. Jules Guyot
Frühe von Trevoux
Gr. Sommermagdalene
Hann. Jacobsbirne
Juli-Dechantsbirne
Lübecker Sommer-Bergamotte
Stuttgarter Gaishirtel
Triumph de Vienne
Williams Christbirne

Im Herbst reifend:

Amanlis Butterbirne
Andenken a. d. Kongreß
Blumenbachs Butterbirne
Boscs Flaschenbirne
Clairgeaus Butterbirne
Clapps Liebling
Deutsche Nationalbergamotte
Diels Butterbirne
Doppelte Philippsbirne
Esperens Herrenbirne
Gellerts Butterbirne
Graf Moltke
Gute Graue
Gute Louise v. Avranches
Herzogin v. Angoulême
Hofratsbirne
Köstliche v. Charneu
Lange grüne Herbstbirne
Mrs. Th. Roosevelt
Neue Poiteau
Pitmaston
Rote Herbstbergamotte
van Marums Flaschenbirne
Vereinsdechantsbirne
Volkmarser
Weiße Herbstbutterbirne

Im Winter reifend:

Comtesse de Paris
Dechantsbirne Mad. Th. Levavasseur
Großer Katzenkopf
Herrenhäuser Winter-Christbirne
Le Lectier
Liegels Winter-Butterbirne
Napoleons Butterbirne
Pastorenbirne

Pflaumen

Altenländ. Frühzwetsche
Althanns Reineclaude
Anna Späth
Blaue Herrenpflaume
Braunauer Aprikosenartige
Bühler Frühzwetsche
Emma Leppermann
Esperens Goldpflaume
Frühe Reineclaude
Fürsts Frühzwetsche
Gelbe Eierpflaume
Gelbe Mirabelle
Große gr. Reineclaude
Großherzog
Hauszwetsche
Herrenhäuser Mirabelle
Italienische Zwetsche
Jefferson
Katharinenpflaume
Kirkes Pflaume
Königin der Mirabellen
Königin Viktoria
Königspflaume v. Tours
Mirabelle von Nancy
Ontario
Reineclaude von Oullins
Schöne von Löwen
Sessefleth
The Czar
Tragédie
Uhinks Conservenreinecl.
Wangenheims Frühzwetsche
Washington

Süßkirschen

Altenländ. schw. Frühk.
Bernhard Nette Kirsche
Braunauer Herzkirsche
Büttners späte Knorpelk.
Dankelmann
Doenissens gelbe Knorpelkirsche
Eltonkirsche
Farmstedter schwarze Knorpelkirsche
Flamentiner
Fromms Herzkirsche
Frühe Französische
Frühe Maiherzkirsche
Früheste der Mark
Große Prinzessinkirsche
Große schw. Knorpelk.
Hedelfinger Riesenk.
Jaboulays Knorpelkirsche
Kassins frühe Herzk.
Kunzes Kirsche
Lucienkirsche

Gattung	Preisgruppe Nr.	Name und kurze Beschreibung:
TH	5	**Climbing General Mac Arthur,** rankender Sport der bekannten Gartenrose, außerordentlich lange Ranken bildend, Blume leuchtend blutrot, hart
T	5	**Climbing Hillingdon,** sehr starkrankender Sport von Lady Hillingdon, Blumen wie diese, kadmiumgelb
TH	5	**Climbing Ophelia,** sehr starkrankender Sport von Ophelia, Blumen sehr groß, zart fleischweiß, zuweilen gelb schattiert
TH	5	**Climbing Paul Lêde,** starkrankender Sport von Paul Lêde, Blumen intensiv safrangelb
TH	5	**Climbing Richmond,** rankender Sport der bekannten Gartenrose, sehr starkrankend und ganz winterhart, reichblühend, Blume leuchtendrot
TH	5	**Climbing Stevens,** reinweiß
L	—	**Climbing W. Kordes,** Neuheit, kapuzinerbraunrot auf goldgelbem Grund, ein rankender Sport der herrlichen Rose gleichen Namens, pr. Stck. 1,— RM.
S	8	**Crimson Rambler,** dunkelrot
S	8	**Dorothy Perkins,** kirschrosa
TH	5	**Dr. Huey,** neuere, sehr schöne Sorte, intensiv dunkelkarmesinrot
S	8	**Excelsa,** leuchtend dunkelblutrot
S	8	**Flower of Fairfield,** lebhaft karmesin
S	8	**Fragezeichen,** sattrosa mit helleren Schattierungen
S	8	**Frl. Oktavia Hesse,** edelrosenähnlich, reinweiß auf gelbem Grund
T	8	**Gloire de Dijon,** gelb mit rosa schattiert
S	8	**Gruß an Freundorf,** halbgefüllt, dunkelrot
S	8	**Gruß an Zabern,** weiß
S	5	**Heart of Gold,** schwärzlich purpurrot mit weißer Mitte, goldgelbe Staubgefäße
S	8	**Hiawatha,** Blume einfach, leuchtend blutrot mit weißer Mitte
S	8	**Lady Gay,** rosa
S	8	**Lady Godiva,** rosa
S	5	**Le Reve,** leuchtend sonnengelb, ohne Schattierung
S	8	**Leuchtstern,** Blume einfach, rosa mit weißem Auge
S	8	**Minnehaha,** leuchtendrosa
S	5	**Paul's Scarlet Climber,** edelrosenähnlich, leuchtend scharlachrot
S	8	**Ramblerkönigin,** rosa gefüllt
S	5	**Royal Scarlet Hybrid,** die schönste der neueren roten Sorten, feurig scharlachrot
S	8	**Rubin,** rubinrot
S	8	**Sodenia,** karminrot mit heller Aderung
S	8	**Tausendschön,** große, lockere Dolden, zartrosa
S	8	**Trier,** rahmweiß
S	8	**Veilchenblau,** halbgefüllt, blauviolett
S	8	**White Dorothy,** reinweißer Sport von Dorothy Perkins
B	8	**Zepherine Drouhin,** leuchtendrosa
		Polyantharosen
P	7	**Aennchen Müller,** leuchtend korallrosa
P	7	**Alice Amos,** kräftigrosa
P	7	**Dr. Kater,** Sport von Orleans, sammetartig, schwärzlichrot
P	7*	**Eblouissant,** feurig karminrot mit dunkler Schattierung
P	7*	**Echo,** leuchtendrosa
P	7	**Elise Kreis,** leuchtend dunkelrot
P	7*	**Ellen Poulsen,** kirschrosa

Gattung	Preisgruppe Nr.	Name und kurze Beschreibung:
P	7	**Else Poulsen,** halbgefüllt, zartrosa, sehr stark und aufrechtwachsend
P	7	**Erna Teschendorff,** schwärzlichrot
P	7*	**Eva Teschendorff,** reinweißer „Echo"-Sport
P	7	**Frau Rudolf Schmidt,** feurig blutrot
P	6	**Goldlachs** (D. Ruyter 1926), Farbe intensiv lachsrosa, leuchtend, Blumen in Dolden wie bei Orleansrose, Pflanze wüchsig, reichblühend, gesund belaubt, farbenschöne Rose
P	7	**Greta Kluis,** dunkelrosa
P	7*	**Gruß an Aachen,** Knospe rötlich-orange mit gelblichem Schein, erblüht weiß
P	7*	**Jessie,** leuchtendrot
P	6*	**J. F. Müller,** dunkelroter Sport von Rödhätte, übertrifft die Stammsorte durch feurig leuchtendrote, nicht verblauende Blütenfarbe, die auch bei Regenwetter nicht verblaßt und durch schönere, dunkelgrüne Belaubung. Die Dolden sind groß und die verblühenden Rosen putzen sich selbst, so daß sie immer einen frischen Anblick gewähren. Auch als wirkungsvolle Schnittrose infolge ihrer langen Haltbarkeit sehr zu empfehlen. Im übrigen zeigt die Neuheit alle guten Eigenschaften der Rödhätte, den kräftigen Wuchs und den ununterbrochenen Blütenreichtum, so daß sich alle Eigenschaften einer **Gruppensorte ersten Ranges** in ihr vereinigen.
P	7*	**Joseph Guy,** leuchtend scharlachrot, Blume ähnelt „Rödhätte", jedoch größer und mehr gefüllt
P	7	**Katharine Zeimet,** reinweiß
P	7	**Kirsten Poulsen,** ganz ungefüllt, purpurrot, stark- und aufrechtwachsend
P	7*	**Lady Reading,** leuchtendroter Sport von „Ellen Poulsen"
P	7	**La Reine Elizabeth,** korallrot
P	4	**Lindbergh,** lebhaft scharlach-orangerot
P	7*	**Louise Walter,** porzellanweiß, rosa gerändert
P	7	**Mme. Jules Gouchault,** kupferigrosa
P	7*	**Miß Edith Cavell,** dunkelrot
P	7*	**Mrs. H. W. Cutbush,** hellrosa
P	7	**Natalie Nypels,** kräftigrosa mit Herriotschein, Wuchs kräftig
P	7	**Orange Queen,** lachsfarbig orange
P	7*	**Orléansrose,** kräftig rosarot
P	7*	**Rödhätte,** leuchtend kirschrot
P	7	**Rudolf Kluis,** rot
P	7	**Stadtrat Meyn,** leuchtend ziegelrot
P	7	**Suzanne Turbat,** kupferigrosa
P		**Teschendorff-Jubiläumsrose,** ein Abkömmling der Orléansrose, deren gute Eigenschaften sie besitzt. pr. St. 1.—
P	7	**Triomphe Orléanais,** kirschrot [100 St. 90.—
P	7*	**Verdun,** lebhaft purpurkarmin
P	7	**Yvonne Rabier,** reinweiß
		Tee-, Teehybrid-, Remontant- und Lutearosen (Rosa Pernetiana)
TH	2	**Admiration,** cremefarbig mit kupferorange
L	2	**Adolf Kärger,** rein chromgelb
TH	3	**Agnes Gloover,** samtig karmesinrot, kastanienbraun schatt.
T	1	**Alexander Hill Gray,** rahmweiß, Blume groß, sehr schön

Gattung	Preisgruppe Nr.	Name und kurze Beschreibung:
R	1	**Alfred Colomb,** leuchtend karminrot
TH	5	**Andenken an Johannes Gehlhaar,** zartweiß auf straffem Stiel
L	2	**Angele Pernet,** rötlich-orange mit chromgelb schattiert, Außenseite der Petalen lebhaft goldgelb
TH	2	**Annie Laurie,** gelblichrosa, Sport von Ophelia mit bedeutend größerer und besser gefüllter Blume
TH	1	**Arabella,** karminrosa, dunklerer und leuchtenderer Sport von Mad. C. Testout
TH	2	**Arthur Cook,** dunkelpurpurkarminrot
TH	3	**Aspirant Marcel Rouyer,** Blume groß, schön und haltbar, aprikosenfarbiggelb mit rötlicher Mitte
R	1	**Avoca,** dunkelblutrot
TH	2	**Betty Uprichard,** lachsrosa mit karmin, außen kupferigrosa
TH	6	**Briarcliff** (Briarcliff Nurseries 1926), verbesserte Columbia, bedeutend bessere Blume, dunkelrosa, jede Blume sich sehr schön aufbauend, gesuchte Schnittrose
R	1	**Captain Christy,** zart hellrosa, Mitte dunkler, Blume groß
TH	3	**Capt. F. S. Harvey-Cant,** lachsfarbig rosa auf gelblichem Grund
R	1	**Captain Hayward,** leuchtend hellrot
TH	6	**Charles P. Kilham** (G. Beckwith & Son 1926), schöne Farbenrose, glänzend orange-türkischrot, Blume auf langem, kräftigem Stiel stehend
L	2	**Christine,** reine goldgelbe Farbe ohne Schattierung, ungemein reichblühend
TH	1	**Clovelli,** Blume mittelgroß, Knospe lang, karminrosa
TH	2	**Columbia,** zartrosa, Blume groß und aufrechtstehend
TH	1	**Comtesse G. de Rochemure,** leuchtend karminrot, edle Knospe
TH	2	**Covent Garden,** lebhaft dunkelrot, Blume sehr groß auf langem Stiel
TH	1	**Crusader,** dunkelrot
L	2	**Cuba,** kardinalrot, geblich schattiert, wirkungsvolle Farbenrose für Gruppen
TH	1	**C. V. Haworth,** dunkelscharlach mit karminrot
TH	6	**Dame Edith Helen,** (Alex. Dickson & Sons, 1926), leuchtend reinrosa ohne Nebenton, starkwüchsige, empfehlenswerte Sorte
R	1	**Duchess of Sutherland,** rosa
TH	1	**Earl Haig,** leuchtend karminrot
TH	1	**Elizabeth Cullen,** scharlachrot
TH	1	**Elsie Beckwith,** leuchtendrosa
L	1	**Elvira Aramayo,** herriotfarbig, Blume aufrechtstehend, prachtvoll
TH	2	**Empire Queen,** glänzend kirschrot, zuweilen orangefarbig angehaucht
TH	1	**Etoile de France,** dunkelgranatrot
TH	2	**Etoile de Hollande,** dunkelblutrot, starkduftend, Form und Farbe sehr schön
R	1	**Eugen Fürst,** sammetartig dunkelrot
TH	5	**Europa** (J. Keessen, 1927), ein Sport von Columbia, der sich vor allem durch dunklere Farbe auszeichnet, sie gilt daher als eine bedeutende Verbesserung der Stammsorte und wird eine große Zukunft haben
TH	2	**Feu Joseph Looymans,** aprikosengelb und orange
R	1	**Fisher & Holmes,** leuchtend scharlachrot
TH	6	**Florex,** sensationelle Neuheit. Blume groß von vorzüglicher Form, korallenrosa mit orangekarmin. Enorm starkwachsend.

Gattung	Preis-gruppe Nr.	Name und kurze Beschreibung:
TH	6	**Fontanelle,** hervorragende Neuheit, goldgelb, im Grunde der Petalen orange
TH	1	**Francie Simms,** neyron-rot auf gelbem Grund
TH	1	**Franklin,** orangerosa auf gelbem Grund, zuweilen kupferig-gelb mit rosa
TH	1	**Frank W. Dunlop,** dunkelrosa
TH	3	**Franz Grümmer,** leuchtend korallenrot
R	1	**Frau Ida Münch,** hellzitronen- bis schwefelgelb
R	1	**Frau Karl Druschki,** bekannte Sorte, blendendweiß, sehr großblumig und langstielig
TH	1	**Freiburg II,** pfirsichrosa, innen weißlichrosa
R	1	**General Jacqueminot,** feurigrot
TH	1	**General Mac Arthur,** Blumen schalenförmig, leuchtend blutrot
TH	1	**General Superior Arnold Janssen,** karmin-orangerot, duftende, langstielige Blumen, reichblühend und wüchsig
R	2	**George Dickson,** dunkelblutrot m. schwärzlicher Schattierung
TH	2	**Gloire de Hollande,** dunkelrot, schwärzlich schattiert
L	2	**Golden Emblem,** rein zitronengelb mit roten Streifen an den äußeren Petalen
TH	2	**Golden Ophelia,** Blume reingoldgelb, von vorzüglicher Form, meist einzeln auf langen, schlanken Stielen stehend
TH	2	**Gorgeous,** dunkelorangegelb mit gelber Schattierung und kupferigen Tupfen
TH	6	**Gruß an Coburg** (J. Felberg-Leclerc, 1927), Knospe leuchtend kupferig-orangerot, Blume groß, gefüllt. Innenseite der Petalen eigenartig gelbfahlbraun auf goldgelbem Petalennagel. Außenseite der Petalen bräunlichrot mit kupferiggoldgelb, rötlich und violett überhaucht. Die Blume zeichnet sich durch überaus starken Duft aus. Sehr wirkungsvolle Schnitt- und Gruppensorte.
TH	2	**Gruß an Teplitz,** gute Gruppenrose, leuchtendrot
TH	1	**Hadley-Rose,** dunkelblutrot, schwärzlich schattiert, Blumen sehr groß, reichblühend
TH	4	**H. C. Valeton,** Blume sehr groß, goldgelb, duftend, stark- und aufrechtwachsend
R	1	**Heinrich Münch,** mattrosa
R	1	**H. E. Richardson,** feurig dunkelrot
TH	1	**Hermann Neuhoff,** schwärzlich dunkelrote Gen. S. A. Janssen, edelgeformte Blume auf langen, kräftigen Stielen
TH	2	**Hofgärtner Kalb,** kräftigrosa, Blumen groß, sehr reichblühend
R	1	**Horace Vernet,** sammetig purpur
R	1	**Hugh Dickson,** leuchtend feurigrot
TH	3	**Imperial Potentate,** leuchtend rosenrot mit silbrigem Schein
TH	2	**Ivy May,** Säml. von Mad. Butterfly, rosa, im Grunde bernsteingelb, goldig überhaucht
L	2	**J. Zingari,** gelborange mit scharlachrot, duftend, schöne reichblühende Gartenrose
TH	2	**Johan C. M. Mensing,** sehr guter Sport von Ophelia, zartrosa
TH	5	**Johanniszauber,** dunkelblutrot, gefüllt und haltbar, nie verblauend
TH	1	**John Henry,** leuchtend scharlachrosa
TH	2	**Jonkheer J. L. Mock,** Blume groß, leuchtend, dunkelrosa, innen silbrigweiß
L	—	**Julien Potin,** zitronenchromgelb, hervorragende neue Schnittrose, pr. Stck. 1,— RM.

Gattung	Preisgruppe Nr.	Name und kurze Beschreibung:
TH	3	**Kaiserin Auguste Viktoria,** rahmweiß auf grünlichgelbem Grund, Blume edelgeformt, festgefüllt
TH	2	**Kardinal Schulte,** karminrot, feurigrot schattiert
TH	1	**Killarney rosa,** fleischfarbigrosa mit weiß- und blaßrosa angehaucht
TH	1	**Killarney weiß,** reinweiß
TH	2	**K. of K.,** sammetartig scharlachrot, halbgefüllt, sehr schöne Gruppenrose
TH	1	**Kootenay,** reinweiß, ähnlich wie Kaiserin Auguste Viktoria
TH	1	**Lady Ashtown,** silbrig-dunkelrosa
TH	2	**Lady Florence Stronge,** Farbenrose, krebsrot bis altviolettrosa, goldgelb schattiert
T	2	**Lady Hillingdon,** dunkelorangegelb, gesund und starkwüchsig
TH	3	**Lady Inchiquin,** leuchtend kirschrot mit orange schattiert
L	6	**Lady Margret Stewart** (Alex. Dickson & Sons, 1926), Blume groß, gefüllt, haltbar, eigenartige leuchtende Färbung, sonnenblumengelb, mit kräftig orangescharlach geadert und gefleckt, duftend, sehr haltbar, hervorragende Sorte
TH	1	**Lady Pirrie,** kupferig-lachsfarben, innen aprikosengelb
TH	6	**Lady Sylvia,** lachsrosa, Sport von Mme. Butterfly
TH	2	**Lady Wakefield,** leuchtend aprikosenfarbig
TH	2	**La France,** Blumen köstlich duftend, rundlich, voll, silbrigrosa
TH	1	**Laurent Carle,** Blumen groß, stark duftend, dunkelkarmin bis blutrot
TH	1	**Leuchtfeuer,** leuchtend feurigrot
TH	1	**Leutnant Chauré,** dunkelblutrot
L	3	**Lilly Young,** tiefgoldgelb auf kräftigen Stielen, glänzend grüne Belaubung
TH	1	**Lord Charlemont,** Blume groß, leuchtend blut- bis karminrot
L	1	**Los Angeles,** Blume sehr groß, rosig bis feuerrot mit korallroten und goldgelben Schattierungen, stark duftend
L	1	**Louise Catharine Breslau,** kupferigrot, orangegelb überlaufen
TH	2	**Mabel Morse,** rein sonnengelb
TH	1	**Mme. Abel Chatenay,** karminrosa, gelblich getönt, sehr wohlriechend
L	3	**Mme. Alexandre Dreux,** Blume glänzend butterblumen- bis goldgelb, rot überhaucht
TH	2	**Mme. Butterfly,** sehr schöner Ophelia-Sport, Farbe mehr kupferigorange
TH	1	**Mme. Caroline Testout,** reinrosa, Blume sehr groß
L	1	**Mme. Edouard Herriot,** sehr schöne Gruppenrose, kupferig- bis tangorot
TH	2	**Mme. Jules Bouché,** weiß mit lachsfarbig schattiert, kräftiger, aufrechter Wuchs
TH	3	**Mme. Leon Guinotte,** hellrosa, orangegelb schattiert
TH	1	**Mme. Léon Pain,** karmin- bis hellrosa, zartorange getuscht
TH	1	**Mme. Melanie Soupert,** goldgelb, karmin überhaucht
TH	1	**Mme. Ravary,** orangegelb, halbgefüllt
TH	2	**Mme. Segond Weber,** lachsrosa, sehr reichblühend
R	1	**Mme. Viktor Verdier,** kirschrot
R	1	**Magna Charta,** leuchtendrosa
TH	5	**Marcia Stanhope,** blendend reinweiß, groß, gefüllt, von guter Form, sehr haltbar
T	5	**Maréchal Niel,** mattes reines Gelb, edle Form und Belaubung, köstlicher Duft

Gattung	Preisgruppe Nr.	Name und kurze Beschreibung:
TH	1	**Margaret Dickson Hamill,** dunkelorangegelb, sehr starkwüchsig
TH	—	**Margaret M'Gredy,** geranienlackrot mit scharlachorange, von herrlicher Form und langer Haltbarkeit, empfehlenswerte Neuheit, pr. Stck. 1,— RM.
L	2	**Marie Adelaide von Luxemburg,** dunkelorangegelb
TH	1	**Maud Cuming,** pfirsich- und korallrosa
TH	5	**Mevrouw G. A. van Rossem,** eigenartige Färbung, dunkelorangegelb, mit aprikosen- und bronzefarbig schattiert und gefleckt auf goldgelbem Grund. Die Rückseite der Petalen ist bräunlichrot mit kirschrot geadert.
TH	2	**Miß C. E. van Rossem,** dunkelrot, reichblühend, gesund, hervorragende Gruppenrose
TH	2	**Miß Willmot,** perlmutterweiß auf zitronengelbem Grund
TH	2	**Mrs. Aaron Ward,** dunkelgelb, Spitzen heller, sehr reichblühend
TH	2	**Mrs. A. R. Barraclough,** leuchtend karminrosa auf gelbem Grund
TH	2	**Mrs. Bryce Allan,** karminrosa, sehr schön geformt, angenehmer Duft
TH	2	**Mrs. Charles Lamplough,** Blume sehr groß, von sehr edler Form, milchweiß
TH	2	**Mrs. Charles Russell,** kräftig karminrosarot, haltbar, empfehlenswerte Schnittsorte
L	1	**Mrs. Courtney Page,** orange-kirschrot mit karmin Schattierung, gut duftend
TH	1	**Mrs. George Shawyer,** Blume groß, hellrosa bis hellkarmin
TH	6	**Mrs. F. R. Pierson** (F. R. Pierson, 1926), Blume sehr groß, lange haltbar, edelgeformt, wohlriechend, feurig karminrot, starkwüchsig und reichblühend, eine der besten roten Treibsorten
TH	1	**Mrs. Henry Bowles,** korallenrosa, außerordentlich reichblühend
TH	1	**Mrs. Henry Morse,** glänzendrosa, zinnober schattiert, Außenseite etwas kräftiger gefärbt, Blume groß, sehr schön
TH	2	**Mrs. Henry Winnet,** erstklassige Schnitt- und Treibsorte, Blume vorzüglich geformt, leuchtend scharlachrot
R	1	**Mrs. John Laing,** seidenartig reinrosa
L	1	**Mrs. Redford,** orangegelb
L	2	**Mrs. Wemys Quin,** reinsonnengelb, wüchsig, gesund und reichblühend
TH	1	**Mrs. William C. Egan,** silbrigrosa
TH	1	**Nelly Verschuren,** Blume sehr groß, sonnengelb
TH	3	**Norman Lambert,** außen dunkelbutterblumengelb, innen dunkelorangelachs- mit bronzegelb
TH	1	**Ophelia,** fleischfarbig gelblichweiß, hochedle Form, sehr dankbare Schnitt- und Treibsorte
TH	1	**Padre,** kupferigrosa, außen goldgelb
R	1	**Paul Neyron,** reinrosa, Blume außerordentlich groß
TH	1	**Pharisäer,** weißlich zartrosa, Blumen besonders groß, kräftig gestielt
TH	1	**Pilgrim,** leuchtend rosenrot
TH	2	**Pink Pearl,** lebhaft rosa auf gelblich lachsfarbigem Grund
TH	2	**Pius XI.,** rahmgelb, beim Oeffnen der Blumen in rahmweiß übergehend, in der Knospe Ophelia ähnelnd, sehr wertvoll

Gattung	Preisgruppe Nr.	Name und kurze Beschreibung:
L	1	**Président Bouché**, korallenrot, auffallende Färbung
TH	1	**Preußen**, dunkelrot, Blume edel in Bau und Haltung
R	1	**Prince Camille de Rohan**, schwarzrot
R	1	**Princesse de Béarn**, dunkelrot
TH	—	**Rapture**, Sport von Mme. Butterfly, sensationelle Neuheit, aprikosenkorallenfarbig mit rosa und goldgelb vermischt, eine Rose v. großer Zukunft, pr. Stck. 1,— RM.
L	1	**Rayon d'or**, reinsonnengelb, äußere Petalen braunrot getuscht
TH	2	**Red Columbia**, sammetartig schwärzlichrot
TH	2	**Red Letter Day**, leuchtend scharlachrot, halbgefüllt, gute Gruppenrose
TH	1	**Red Star**, feurigrot, auffallend leuchtend, Blume groß
L	3	**Reinhard Bädecker**, goldfarbene Druschki
L	3	**Reverend F. Page Roberts**, goldorangegelb, reichblühend, starkwüchsig
TH	1	**Richmond**, leuchtend scharlachrot, sehr gute Gruppensorte
TH	3	**Roselandia**, verbesserte Golden Ophelia, goldgelb, Blume größer und von leuchtenderer Farbe
TH	4	**Rose Premier**, leuchtendrosarot, Treibrose
R	1	**Sachsengruß**, zartrosa Druschki
TH	1	**Saltaire**, purpurkarmesinrot, mit scharlachrot schattiert
TH	5	**Senator** (Florex Nurseries, 1926), Blume groß, hochedel geformt, haltbar, sammetartig schwärzlich schattiertes scharlachrot, stark duftend, reichblühend und starkwüchsig
TH	3	**Sensation**, schwärzlichrot, Blume sehr groß, gefüllt blühend, reichblühend
TH	2	**Shot Silk**, kirschrosa-lachsfarbig, orange- und gelb schattiert
TH	2	**Sir David Davis**, leuchtend karmesinrot
L	2	**Souvenir de Claudius Pernet**, leuchtend reingelb
L	1	**Souvenir de George Pernet**, leuchtend korallrot, Blume sehr groß, gut geformt, haltbar
TH	2	**Souvenir de H. A. Verschuren**, cadmiumgelb, in orangegelb übergehend
TH	2	**Sunburst**, hochedle Form, sonnengelb
TH	1	**Superb**, zart-silbrigrosa
L	2	**The Queen Alexandra Rose**, leuchtend hellrot, äußere Petalen gelb, aparte Farbenrose
R	1	**Ulrich Brunner fils**, kirschrot
TH	1	**Una Wallace**, leuchtend kräftigrosa, edle Blumen, langstielig
R	1	**Van Houtte**, feurigrot
TH	1	**Villa Pia**, sammetartig dunkelrot, schwärzlich schattiert
L	3	**Ville de Paris**, Blume eiförmig, spitz, groß, genügend gefüllt, goldgelb ohne jeden Nebenton, auffallende, weitleuchtende Farbe
TH	1	**W. C. Gaunt**, schwärzlichrot, dunkle Richmond
TH	2	**Westfield Star**, atlasweiße bis schwefelgelbe Ophelia
L	2	**Wilhelm Kordes**, erstklassige Farbenrose, kapuzinerbraunrot auf goldgelbem Grund, im Verblühen in goldgelb mit rotgestreift übergehend
L	1	**William F. Dreer**, kräftig goldgelb mit kupferigrosa vermischt
L	1	**Willowmere**, rosakupfrig und goldgelb getönt, bisweilen zartrosa

Gattung	Preisgruppe Nr.	Name und kurze Beschreibung:
		Moos- und Parkrosen
Rug	9	**A Parfum de l'Hay,** karmin, gut gefüllt, starkduftend
L	9	**Austrian Yellow,** leuchtend reingelb, gut gefüllt
M	9	**Blanche Moreau,** reinweiß, sehr starkwüchsig, Blume groß, gefüllt
M	9	**Captain John Ingram,** Blume mittelgroß, schwärzlichrot, starkwüchsig, reichblühend
M	9	**Centifolia major,** groß, gefüllt, kugelförmig, glänzendrosa
M	9	**Centifolia muscosa,** kräftigrosa, Blume mittelgroß bis klein, reichblühend
M	9	**Cristata,** tiefrosa, mittelhoch, buschig, Blume groß
G	9	**Excellenz Kuntze,** schwefelgelb, halb gefüllt, in Rispen blühend
G	9	**F. J. Grootendorst,** Blume nelkenähnlich, leuchtendrot, sehr starkwüchsig
L	9	**Harrisoni,** goldgelb, Blume gefüllt, reichblühend
R	9	**J. B. Clerk,** dunkelrot, Blume groß, sehr starkwüchsig
L	9	**Juliet,** Farbenrose, außen goldgelb, innen kapuzinerrot
Rug	9	**Konrad Ferdinand Meyer,** Blume groß, duftend, schön gebaut, silbrigrosa, starkwüchsig und reichblühend
L	9	**Lutea bicolor,** Blume einfach, außen gelb, innen kapuzinerrot
G	9	**Maidensblush,** Blumen blaß fleischfarbig rosa, mittelgroß, reich- und gefülltblühend
Rug	9	**Nowa Zembla,** Blume nicht so groß, reinweißer Sport von Konrad Ferdinand Meyer
M	9	**Oeillet panaché,** rosa, rotgestreift
L	9	**Parkfeuer,** feurigrot, Laub und Holz rötlich
L	9	**Persian Yellow,** Blume groß, gefüllt, reingelb
L	9	**Rosa moschata alba hybr. grdfl.,** Blüten reinweiß, in Dolden stehend, Wuchs kräftig
L	5	**Rosa Moyesii,** Blumen dunkelrot, Wuchs kräftig, Früchte glänzendrot
G	1	**Rosa rubiginosa,** schottische Zaunrose, das Laub duftet nach Aepfeln
G	5	**Rosa rubiginosa magnifica,** Blume groß, halbgefüllt, leuchtendrot, starkwüchsig, vollkommen mit Blumen übersät
G	1	**Rosa rubrifolia,** sehr stark und aufrechtwachsend, Holz und Belaubung rötlich, Blume blaßrot
Rug	1	**Rosa rugosa,** mit einfachen karminroten Blüten und saftig dunkelgrünem Blatt, vorzügliche Heckenrose, Früchte als Hagebutten verwendbar
Rug	2	**Rosa rugosa Regeliana,** prachtvoll dunkelgrün belaubt, Blume rosa, sehr große, schöne Hagebutten
Rug	3	bildend
		Rosa rugosa Regeliana alba, reinweißblühend, kräftige Büsche
M	9	**Salet, Blume groß,** gefüllt, rosa, öfter blühend
Rug	9	**Schneezwerg,** weiße Blütendolden bedecken die Pflanzen vollständig
Rug	9	**Stern von Prag,** Wuchs wie Konrad Ferdinand Meyer, sehr starkwüchsig, Blume groß, gefüllt, sammetartig schwärzlichrot
Rug	9	**Türkes rugosa Sämling,** Blumen reinrosa auf gelbem Grunde, Wuchs kräftig, gut duftend
L	9	**von Scharnhorst,** Blüten hellgelb, mittelgroß, wenig gefüllt, reichblühend, Pflanze starkwüchsig

Ziergehölze und Zierbäume für Park- und Gartenanlagen

in 4—5jährigen kräftigen Pflanzen, soweit nicht stärkere oder jüngere Ware besonders gewünscht wird.

In Sorten meiner Wahl:	10 Stck. RM	100 St. RM
1. Decksträucher, Ziersträucher, Vorsträucher bis zur Preislage RM. 55,— das Hundert . . .	5.—	42.—
2. Desgl. in der Preislage von RM. 55,— bis 90,— d. Hund.	6.50	60.—
3. Buntblättrige Gehölze und Veredlungen aus allen Preislagen	9.—	80.—
4. Desgl. in der Preislage von RM. 90,— ab	12.—	110.—
5. Baumartige Gehölze, 200 bis 300 cm hoch aus allen Preislagen	10.—	88.—
Bei Abnahme größerer Posten Preise auf Anfrage.		

Vorrätige Sorten:	Höhe ca. cm	1 Stck RM	10 Stck. RM	100 Stck. RM
Acer, Ahorn				
„ **campestre, Feldahorn,** siehe Heckenpflanzen				
„ **colchicum rubrum,** roter colchischer Ahorn	100—150	1.25	12.—	—
„ **dasycarpum (sacharinum),** amerikanischer Silberahorn, Unterseite der Blätter silbergrau	—	1.20	11.—	100.—
„ **dasycarpum pyramidale,** hübsche Pyramiden bildend	150—200	1.50	13.50	
	200—300	1.60	14.—	130.—
„ „ **Wieri laciniatum,** geschlitztblättr. Silberahorn mit leichter, reizender Belaubung	150—200	1.50	13.50	—
„ **ginnala,** eine dem A. tataricum verwandte Art mit tiefgeschlitzter, im Herbst sich leuchtend blutrot färbender Belaubung	80—130	—.90	8.—	70.—
„ **Negundo californicum,** mit grünen, dreilappigen Blättern	100—150	—.55	5.—	44.—
„ „ **fol. argenteo variegatum,** weißbuntblättriger Eschenahorn Büsche	60— 80	1.—	9.50	90.—
„	80—100	1.40	13.—	125.—
Halbstämme	—	2.50	23.—	225.—
Hochstämme . . { 6/ 8 cm Umf.	—	4.—	35.—	300.—
Hochstämme . . { 8/10 „ „	—	5.50	50.—	450.—
„ „ **Odessanum,** von hübscher, goldgelber, während des ganzen Sommers beständiger Farbe				
Büsche	80—120	1.65	15.—	—
Halbstämme	—	3.—	27.—	—
Hochstämme	—	5.50	50.—	—
„ **palmatum atropurpureum,** japanisch. Fächerahorn mit tiefroter Belaub.	40— 60	4.—	35.—	—
	60— 80	6.—	55.—	—
	80—100	13.—	120.—	—
„ **platanoides,** Spitzahorn	100—150	—.45	4.—	30.—
	150—200	—.60	5.50	50.—
	200—250	1.—	9.50	90.—

Vorrätige Sorten:	Höhe ca cm	1 Stck. RM	10 Stck. RM	100 Stck. RM
Acer plat. Reitenbachi, im Austrieb dunkelrot, im Spätsommer schwärzlichrot	100—150	2.—	18.—	—
„ „ **Schwedleri,** Schwedlers Spitzahorn, mit blutroten Zweigspitzen, die mit dem Alter in dunkles Oliv übergehen	100—150	2.—	18.—	—
„ „ **Simon Louis frères,** prächtige, weißbunte Form, im Austrieb oft rosa gezeichnet	75—100	1.40	12.—	—
„ **pseudoplatanus,** Bergahorn	100—150	—.45	4.—	30.—
	150—200	—.60	5.50	50.—
	200—250	1.—	9.50	90.—
Aesculus, Kastanie	100—150	—.80	7.50	70.—
„ **Hippocastanum,** Roßkastanie, Heister	150—200	1.75	16.—	150.—
„ **macrostachya** (parviflora), buschige Art, weiß- und reichblühend	60—80	1.10	10.—	—
Ailanthus glandulosa, Götterbaum, mit sehr großen, gefiederten Blättern, starkwüchsig	100—150	—.80	7.50	70.—
Alnus, Erle				
„ **glutinosa crispa,** Blätter dunkelgrün und gekraust	100—120	1.—	9.—	—
„ „ **imperialis asplenifolia,** Roterle, mit sehr zierlich geschlitzten Blättern	150—200	3.30	30.—	—
	200—250	4.50	40.—	—
„ „ **incisa,** Ziererle mit schön. Blättern	175—200	2.25	20.—	—
„ **incana aurea,** mattgelb belaubt, junges Holz im Winter goldgelb	100—150	2.25	20.—	—
„ „ **laciniata,** geschlitzblättr. Weißerle	100—200	1.—	9.—	—
Amelanchier, Felsenbirne	60—100	—.55	5.—	44.—
„ **alnifolia,** erlenblättrige Felsenbirne	100—150	—.60	5.50	50.—
„ **botryapium,** Austrieb rotbraun, prächtige, weiße Blütentrauben, schöne Herbstfärbung	60—100	—.55	5.—	44.—
„ **cretica,** blüht im Mai in großen, weißen Trauben	60—80	—.60	5.50	50.—
„ **florida,** mit sehr großen, scharf gezähnten Blättern	60—100	—.60	5.50	50.—
„ **spicata,** blüht in großen, weißen Trauben	60—80	—.60	5.50	50.—
Amorpha fruticosa, Bastardindigo Hübsch gefiedertes Laub, violettblaue Blüten	100—150	—.55	5.—	44.—
Aronia floribunda, Apfelbeere mit weißen Doldentrauben	60—80	—.65	6.—	55.—
Berberis aggregata, kleiner Strauch, ähnlich B. buxifolia, mit durchscheinenden gelblichweißen Früchten	—	—.65	6.—	55.—
„ **brevipaniculata,** Zweige leuchtendrot, die rosa Früchte sind sehr zierend	—	—.65	6.—	—
„ **buxifolia (dulcis),** niedriger, immergrüner Strauch mit rotbraunen Zweigen und gelben Blüten	40—60	1.50	14.—	—
„ „ **nana,** von zwergigem Wuchs, für immergrüne Einfassungen, ‰ 380	10—15	—.50	4.50	40.—
‰ 450	15—25	—.60	5.50	50.—
„ **Darwinii,** immergrün, bis 1 m hoch		—.65	6.—	
„ **dictiophylla,** die jungen Triebe sind stark bereift	—	—.80	7.—	—

Vorrätige Sorten:	Höhe ca. cm	1 Stck. RM	10 Stck. RM	100 Stck. RM
Berberis				
„ **sinensis**, mit tiefpurpurnen, kantigen Zweigen		—.65	6.—	55.—
„ **stenophylla**, immergrün, hängende Zweige, gelb- und reichblühend	35—50	1.70	16.—	150.—
„ **Thunbergi**, sehr schöne Herbstfärbung, korallenrote Früchte	30—40	—.40	3.40	30.—
	40—60	—.50	4.50	40.—
	60—80	—.60	5.50	50.—
	80—100	—.65	6.—	55.—
„ „ **atropurpurea**, Neuheit, mit tief bräunlichroter Belaubung	50—70	2.—	18.—	—
„ **vulgaris**, gemeine Berberitze	40—60	—.50	4.50	40.—
	60—80	—.60	5.50	50.—
	80—100	—.65	6.—	55.—
„ „ **atropurpurea**, purpurblättrige Berberitze	40—60	—.55	5.—	45.—
	60—80	—.65	6.—	55.—
„ **Wilsonae**, niedriger, langstieliger Strauch mit schöner Herbstfärbung		1.—	9.—	—
Betula, Birke				
„ **alba**, Moorbirke, mit aufrechtem Wuchs	100—150	—.40	3.50	30.—
	150—200	—.65	6.—	55.—
	200—250	1.20	11.—	100.—
	250—300	1.70	16.—	150.—
	300—400	3.—	27.—	250.—
„ „ **atropurpurea**, Blutbirke	100—150	4.50	40.—	—
	150—200	5.50	50.—	—
	200—250	6.—	55.—	—
„ „ **fastigiata**, von pyramidalem, fast säulenförm. Wuchs	100—150	3.50	30.—	—
	150—200	4.50	40.—	—
	200—250	5.50	50.—	—
„ „ **laciniata**, geschlitztblättrig	150—200	5.50	50.—	—
	200—250	6.—	55.—	—
„ **pendula eleg. Youngi**, siehe Trauerbäume				
„ **papyracea (papyrifera)**, Papierbirke, braunrote Aeste, blendend weiße Rinde, großblättrig	80—100	—.70	6.50	60.—
„ **verrucosa**, Weißbirke, mit leicht überhängenden rauhrindigen Zweigen	100—150	—.50	4.50	40.—
	150—200	—.80	7.50	70.—
	200—250	1.40	13.—	120.—
	250—300	2.40	22.—	200.—
	300—400	3.50	32.—	300.—
Buddleia, Buddleie				
„ **Lindleyana**, mit bis 20 cm langen, lilafarbenen Blütenrispen		—.90	8.50	80.—
„ **variabilis (Davidii)**, lilafarbige, gelbschlundige Blütenrispen		—.90	8.50	80.—
„ „ **magnifica**, blüht wie alle Buddleien August-September, jedoch violettpurpur		—.90	8.50	80.—
Buxus, siehe immergrüne Gehölze				
Calycanthus floridus, Gewürzstrauch, rotbraune Blüten, stark nach Erdbeeren duftend	40—60	2.—	18.—	—
Caragana, Erbsenstrauch				
„ **arborescens**, baumartiger Erbsenstrauch	125—150	—.40	3.60	33.—
	150—200	—.55	5.—	44.—
„ **brevispina**, kurzdornig. Erbsenstrauch	80—100	—.65	6.—	—
„ **frutescens**, kleiner Erbsenstrauch	75—100	—.65	6.—	55.—

Vorrätige Sorten:	Höhe ca cm	1 Stck. RM	10 Stck RM	100 Stck. RM
Carpinus, Weißbuche, Hainbuche				
„ **betulus,** siehe Heckenpflanzen				
„ „ mehrfach geschnittene, breite,	300—350	10.—	90.—	—
dichte Pyramiden mit Ballen . . .	350—400	13.—	120.—	—
„ „ **fastigiata,** Pyramidenweißbuche . .	75—100	1.70	16.—	150.—
	100—125	2.50	22.—	200.—
	125—150	3.50	32.—	300.—
	150—175	4.50	42.—	400.—
	175—200	5.50	52.—	500.—
	200—250	8.—	72.—	700.—
Castanea vesca, echte Kastanie, Marone	65—100	—.80	7.—	—
Catalpa, Trompetenbaum, großblättriger Baum mit prächtig. Blütensträußen				
„ **speciosa,** mit großen weißen Blütendolden	75—100	1.10	10.—	—
„ **syringaefolia,** weißblühend . . .	75—100	1.10	10.—	—
Ceanothus, Säckelblume				
„ **americanus,** während des ganzen Sommers mit zierlichen weißen Blütenrispen bedeckt	40—65	1.—	9.—	80.—
„ **azureus,** blau, reichblühend . . .	50—70	1.50	13.50	—
Cercidiphyllum japonicum, Judasbaumblatt, starkwachs., schöne Herbstfärbung	80—100	1.60	14.—	—
Chionanthus virginica, Schneeflockenbaum, trägt im Juni große weiße Blütenrispen	50—75	3.—	27.—	—
Clematis, siehe Schlingpflanzen				
Colutea arborescens, gelbblühender Blasenstrauch	125—150	—.55	5.—	45.—
Cornus, Hartriegel, Kornelkirsche				
„ **alba,** weißer Hartriegel	70—100	—.45	4.—	35.—
	100—125	—.50	4.50	40.—
	125—175	—.55	5.—	45.—
„ „ **flaviramea,** hebt sich durch die hellgelben Zweige im Winter besonders von den rotholzigen Arten ab	60—100	—.60	5.50	50.—
„ „ **foliis argenteis marginatis,** mit weiß gerandeten Blättern	70—100	1.10	10.—	90.—
„ „ **Gouchaulti,** gelbbuntblättrig, ähnlich Späthi, aber stärker wachsend	70—100	1.10	10.—	90.—
„ „ **sanguinea,** mit glänzend blutroten Zweigen	125—150	—.55	5.—	45.—
„ „ **Späthi,** gelbbunt, sehr schöner Strauch	70—100	1.10	10.—	90.—
„ **mas,** Kornelkirsche, blüht goldgelb schon im März, die kirschenähnlichen Früchte sind eßbar; guter Heckenstrauch	40—60	—.60	5.50	50.—
	60—80	—.85	8.—	75.—
	80—100	1.—	9.50	90.—
„ **sanguinea,** mit braunroten Zweigen, für Hecken gut geeignet	40—60	—.50	4.50	40.—
	60—80	—.60	5.50	50.—
	80—120	1.—	9.—	80.—
„ „ **fol. arg. var.,** weißbuntblättrig . .	50—75	1.10	10.—	90.—
„ **sibirica,** mit korallenrotem Holz, im Winter sehr zierend	50—75	—.60	5.50	50.—
	75—100	—.85	8.—	70.—

Vorrätige Sorten:	Höhe ca. cm	1 Stck. RM	10 Stck. RM	100 Stck. RM
Corylus, Haselnuß				
„ **Avellana,** gemeine Haselnuß . . .	60—80	—.45	4.—	35.—
	80—100	—.50	4.50	40.—
	100—125	—.55	5.—	45.—
	125—150	—.60	5.50	50.—
„ „ **atropurpurea,** Bluthaselnuß, sehr wirkungsvolle, beständig dunkelrote Blattfärbung	60—80	1.40	13.—	120.—
	80—100	1.70	16.—	150.—
Hochstämme 6—8 cm. U.	160	6.—	50.—	—
„ „ **aurea,** goldblättrige Haselnuß . .	50—80	2.20	20.—	180.—
„ „ **laciniata,** geschlitztblättr. Haselnuß	100—150	1.40	12.50	—
Cotoneaster, Zwergmispel				
„ **acutifolia,** spitzblättrige Zwergmispel	100—125	1.—	9.—	—
„ **applanata,** mit lebhaft roten Früchten	125—150	—.80	7.50	70.—
„ **bullata,** starkwüchsig, Blüten rosa .	80—120	—.60	5.50	50.—
„ **Franchetii,** grüne, unterseits gelblichfilzige halbimmergrüne Belaubung, Früchte orangerot	50—70	—.85	8.—	70.—
„ **horizontalis,** wagerecht ausgebreitete Zweige, dicht mit halbimmergrünen kleinen Blättern besetzt, Früchte korallenrot	30—40	—.85	8.—	75.—
	40—60	1.20	11.—	100.—
	60—80	1.70	16.—	150.—
„ **microphylla,** kleine, niederliegende, meist immergrüne Form mit kleinen roten Früchten	30—40	—.85	8.—	75.—
„ **moupinensis,** schwarzfrüchtig, Herbstfärbung der Blätter besond. schön	60—100	—.60	5.50	50.—
„ **Simonsii,** mit korallenroten Beeren und dunkler, halbimmergrüner Belaubung	40—60	—.60	5.50	50.—
	60—80	—.70	6.50	60.—
Crataegus, Dorn				
„ **Carrieri,** Belaubung glänzend dunkelgrün, Früchte gelbrot	125—150	1.40	13.—	125.—
„ **coccinea,** scharlachfrüchtiger Weißdorn	60—80	—.70	6.50	60.—
	80—120	—.85	8.—	70.—
„ **Crus-galli splendens,** breitbuschiger, langdorniger Baum mit glänzenden Blättern	80—100	—.65	6.—	55.—
„ **grignonensis,** mit derben Blättern und scharlachroten Früchten . . .	80—120	—.85	8.—	70.—
„ **monogyna** (oxyacantha), Weißdornbüsche	75—100	—.40	3.50	30.—
	100—125	—.50	4.50	40.—
	125—150	—.55	5.—	45.—
„ **monogyna kermesina plena,** dunkelrot, gefüllt blühend Büsche	75—100	—.60	5.50	50.—
„	100—125	—.85	8.—	75.—
„	125—150	1.20	11.—	100.—
„	150—175	1.50	14.—	130.—
„	175—200	1.80	17.—	160.—
„ **prunifolia,** mit dunkelgrüner Belaubung und ziegelroten Früchten .	100—150	—.65	6.—	55.—
	150—175	—.80	7.50	70.—
„ **sanguinea,** blutroter Weißdorn, Früchte blutrot	60—100	1.—	9.—	80.—
	100—150	1.40	12.—	100.—
„ **stricta,** schmal pyramidal wachsend, weiß- und reichblühend	100—125	2.30	22.—	200.—
„ **Pyracantha,** Feuerdorn, immergrüner bis 2 m hoher Strauch, mit weißen Blütendolden und leucht. roten Früchten	20—40	1.70	16.—	150.—

Vorrätige Sorten:	Höhe ca. cm	1 Stck. RM	10 Stck. RM	100 Stck. RM
Crataegus				
„ **Pyracantha Lalandi,** sehr reichbl., im Herbst und Winter mit korallenroten Früchten bedeckt	30—50	1.70	16.—	150.—
Cydonia, Quitte				
„ **japonica,** japanische Quitte, blüht feuerrot, auch zur Heckenpflanzung geeignet	40—60 60—80	—.60 —.70	5.50 6.50	45.— 60.—
„ „ **atrosanguinea,** mit großen dunkelroten Blüten und großen glänzenden Blättern	60—80	—.85	8.—	75.—
„ „ **umbillicata,** Blüten hellrosa . . .	40—60	—.85	8.—	75.—
„ „ **Maulei,** niedrig bleibend, zinnoberrote Blüte 1000 St. 400 1000 „ 500	40—60 60—80	—.55 —.65	5.— 6.—	45.— 55.—
Cytisus, Geißklee, Strauchgoldregen				
„ **hirsutus,** Blüten hellgelb, später bräunlich	—	—.55	5.—	44.—
„ **Laburnum,** siehe Laburnum vulgare				
„ **sessilifolius,** blüht in langen hellgelben Blütenrispen	—	—.65	6.—	—
„ **Schipkaensis,** weißblühend, niedrigbleibend, für Felspartien . . .	—	1.20	11.—	—
„ **purpureus,** blüht im Mai purpurfarb.	—	1.70	16.—	—
Daphne, Seidelbast				
„ **cneorum,** Rosmarinseidelbast, immergrüner Zwergstrauch mit wohlriechenden rosa Blüten. Für Steingärten!	—	3.50	32.—	—
„ **Mezereum album** und **rubrum,** weiß- und rotblühender Seidelbast . .	40—60 60—80	3.50 4.—	32.— 38.—	300.— 350.—
Deutzia, Deutzie				
„ **crenata fl. pl.,** rötlich gefülltblühende Deutzie	100—150	—.55	5.—	44.—
„ „ **candidissima plena,** weißgefüllte Deutzie	80—120	—.55	5.—	44.—
„ „ **Fortunei,** reichblühend	80—120	—.55	5.—	44.—
„ „ **macrosepala,** großblumig, weiß .	100—150	—.55	5.—	44.—
„ „ **magnifica,** von kräftigem Wuchs, mit reinweißen, gefüllten Blüten .	100—150	—.55	5.—	44.—
„ „ **Pride of Rochester,** weiß gefüllt, starkwüchsig	100—150	—.55	5.—	44.—
„ **discolor purpurascens,** Knospen rot, Blüten rosaweiß, reichblühend, aufrechtwachsend	50—80	—.60	5.50	50.—
„ **gracilis,** zierlich, weißblühend, zum Treiben sehr geeignet	30—40 40—50	—.55 —.65	5.— 6.—	44.— 55.—
„ „ **multiflora,** weiß, außerordentlich reichblühend	40—60	—.65	6.—	55.—
„ „ **rosea,** rosablühend	40—60	—.65	6.—	55.—
„ „ **venusta,** große, reinweiße Blütenrispen	40—60	—.65	6.—	55.—
„ **hybrida Watereri,** Blüten sehr groß und reinweiß	75—100	—.55	5.—	44.—
„ „ **Welsi,** Blüten reinweiß gefüllt, sehr reichblühend	75—100	—.55	5.—	44.—
„ **Lemoinei compacta,** niedriger Wuchs, Blüten zahlreich, reinweiß . . .	50—70	—.65	6.—	55.—

Vorrätige Sorten:	Höhe ca cm	1 Stck. RM	10 Stck. RM	100 Stck. RM
Deutzia scabra, in Blüten u. Laub von allen anderen Deutzien abweichend, Blatt groß, Blüten weiß	80—100	—.55	5.—	44.—
Diervilla (Weigelia) in den Sorten: **Abel Carriere,** hellpurpur, **amabilis,** rosa, **Hendersoni,** rot, **intermedia Stelzneri,** rosa, **hort. nivea,** weiß, **splendens,** mit gelbem Austrieb, **van Houttei,** rosa, **Verschaffelti,** rosa	60—100	—.80	7.50	70.—
„ **hybr. Eva Rathke,** tiefdunkelrot . .	40—60	1.10	10.—	90.—
Elaeagnus, Oelweide				
„ **angustifolia,** mit graugrünen Blättern und duftenden Blüten	65—100	—.65	6.—	55.—
„ **argentea,** silbrige Belaubung . . .	50—80	—.80	7.50	70.—
	80—120	1.10	10.—	90.—
„ **edulis,** schön belaubt, mit hellgelben wohlriechenden Blüten und eßbaren Früchten	50—70	—.55	5.—	44.—
	70—100	—.65	6.—	55.—
Erica (Calluna), Heide, in Sorten, siehe immergrüne Pflanzen				
Evonymus, Pfaffenhütchen (Spindelbaum)				
„ **europaea,** mittelhoher Strauch, mit roten Früchten	70—125	—.70	6.50	60.—
	125—150	—.80	7.50	70.—
„ **radicans,** grünblättriger, schöner Einfassungsstrauch		—.70	6.50	60.—
„ „ **fol. var.,** niedrigbleibender, weißbuntblättriger Strauch für Einfassungen und Felspartien		—.70	6.50	60.—
Exochorda Alberti, Scheinfelsenbirne Weiße Blütentrauben	40—60	1.25	—	—
Fagus sylvatica, Rotbuche Ausführliche Qualitätsbeschreibung Seite 37	80—100	—.55	5.—	45.—
	100—125	—.70	6.50	60.—
	125—150	1.—	9.50	90.—
	150—175	1.40	13.50	130.—
	175—200	1.90	18.—	175.—
„ **sylvatica atropurpurea,** rotblättrige Samenpflanzen mit Ballen	80—100	2.—	18.—	—
	100—125	4.50	40.—	—
	125—150	6.50	60.—	—
„ „ **atropurpurea Swat Magret,** großblättrige Veredlungen von beständig schwarzroter Farbe	80—100	4.50	42.—	—
	100—125	7.—	65.—	—
	200—225	24.—	—	—
	250—300	28.—	—	—
	300—350	32.—	—	—
„ „ **atrop. pendula,** siehe Trauerbäume				
Forsythia, Forsythie				
„ **intermedia,** Bastard, welcher die Vorzüge der Stammformen in sich vereinigt, sehr schön	75—125	—.65	6.—	55.—
„ **intermedia vitellina,** kräftig aufrechtwachsend, Blüten dottergelb .	75—125	—.65	6.—	55.—
„ **suspensa,** mit überhängenden Zweigen, Blüte gelb	75—100	1.—	9.50	90.—
„ „ **Fortunei,** hängender Wuchs, blüht dunkelgelb	75—125	1.—	9.—	80.—

Picea pungens glauca Kosteri

Teilansicht meiner 100 pr. Morgen großen Kulturen in Halstenbek

Polyantharosen in meiner Baumschule in Halstenbek. Aufgenommen 5. 8. 1929

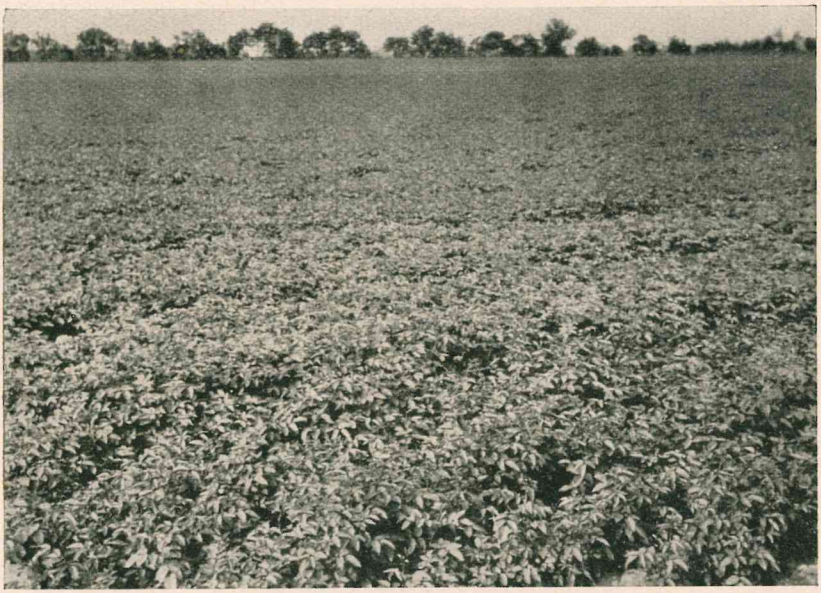

Saatbeete mit 1jähr. Rosenwildlingen (Rosa Canina und Edelcanina)
18 pr. Morgen

Vorrätige Sorten:	Höhe ca cm	1 Stck. RM	10 Stck. RM	100 Stck. RM
Forsythia,				
„ **suspensa Sieboldii,** mit hängendem Wuchs und lichtgelben Blüten . .	100—150	—.70	6.50	60.—
„ **viridissima,** Laub groß, hellgrün, Blüte dunkelgelb	75—125	—.65	6.—	55.—
„ **Halbstämme**	100–120	2.75	25.—	—
Fraxinus, Esche				
„ **excelsior,** gemeine Esche, Heister . .	100—150	—.25	2.20	20.—
	150—200	—.40	3.50	30.—
	200—250	—.60	5.50	50.—
„ **ornus,** gemeine Blumenesche, blüht im Mai in großen weißen Rispen, bringt schöne Herbstfärbung . . .	80—150	—.60	5.50	50.—
Gleditschia triacanthos, Christusdorn stark mit Dornen bewehrt, Laub zierlich gefiedert	80—120	—.70	6.50	60.—
Hamamelis virginica, virgin. Zaubernuß blüht im Herbst beim Laubabfall	40—60	2.30	20.—	—
Hibiscus syriacus, Eibisch				
blüht ab Juli, liebt sonnige Lage. Vorrätige Sorten: **Admiral Dewey,** weiß, **albus plenus,** weiß, **bicolor hybr. blanche,** weiß, **carneus pl.,** rosa, **Duchesse de Brabant,** rot, **elegantissima Leopoldi,** rosa, **purpureus variegatus,** rot, **Snowdrift,** weiß, **totus albus,** weiß	30—50	1.50	14.—	—
Hippophae rhamnoides, Sanddorn				
mit feinblättriger, silberglänzender Belaubung, im Herbst durch die orangefarbigen Früchte sehr zierend	50—70	—.45	4.—	35.—
	70—100	—.55	5.—	45.—
	100—125	—.70	6.50	60.—
Hydrangea paniculata grandiflora, Gartenhortensie, weiß, in großen Dolden blühend, von außerordentlichem Blütenreichtum.				
Halbstämme	60—80	1.50	14.—	125.—
„	80—100	2.30	22.—	200.—
„	100—125	2.80	27.—	250.—
Sträucher 3—5 Triebe	50—80	—.40	3.50	30.—
„ 5—8 „	50—80	—.55	5.—	44.—
„ 8—12 „	50—80	—.70	6.50	60.—
Hypericum, Johannisstrauch Hartheu				
„ **Moserianum,** herrlicher goldgelb blühender Vorstrauch	30—50	—.85	8.—	70.—
„ **patulum Henryi,** blüht ab August goldgelb	40—60	—.85	8.—	70.—
Ilex, siehe immergrüne Gehölze				
Jasminum Beesianum, leichtschlingender Strauch mit roten Blüten	40—60	1.—	9.50	—
„ **nudiflorum,** schon ab März gelb blühender, schlingender Strauch .	40—60	1.—	9.50	—

Vorrätige Sorten:	Höhe ca. cm	1 Stck. RM	10 Stck RM	100 Stck. RM
Juglans regia, Walnuß	150—200	1.70	16.—	150.—
Kalmia, siehe immergrüne Gehölze				
Kerria, Ranunkelstrauch				
„ **japonica,** einfach gelbblühend . . .	60—80	—.70	6.50	60.—
„ „ **flore pleno,** gelb gefülltblühend .	50—75	—.70	6.50	60.—
„ „ **fol. var.,** weißbuntblättrig	30—50	—.70	6.50	—
Laburnum, Goldregen				
„ **alpinum,** Alpengoldregen mit langen Blütentrauben	80—150	—.70	6.50	60.—
„ **Adami,** Blüten verschiedenfarbig, rot, gelb und purpur (Veredelungen) .	125—150	1.70	15.—	—
„ **vulgare,** gemeiner Goldregen				
Hochstämme	—	2.80	27.—	250.—
Halbstämme	—	1.70	16.—	150.—
Sträucher . .	100—150	—.55	5.—	45.—
„ . .	150—200	—.70	6.50	60.—
„ . .	200—250	1.—	9.—	80.—
„ **Vossi,** reichbl., goldgelb Sträucher	—	1.70	16.—	150.—
Halbstämme	80—100	2.—	18.—	—
„	100—120	2.50	22.—	—
„	120—140	2.75	25.—	—
„	140—160	3.30	30.—	—
Lespedeza bicolor, zweifarbiger Buschklee mit dreiteiligen, oberseits sattgrünen Blättern und violett bis karminroten Blüten im August . .	80—120	1.—	8.50	—
„ **Sieboldii** (Desmodium penduliflorum) mit gefiederten Blättern und roten Blütentrauben	80—120	1.—	8.50	—
Ligustrum, Liguster, Rainweide				
„ **amurense,** aufrechtwachsend und frühblühend	80—120	—.60	5.50	50.—
„ **Ibota,** graugrün belaubter Strauch .	30—50	—.60	5.50	50.—
„ **sinense semperflorens,** Laub lange anhaftend, reichblühend	60—80	—.60	5.50	—
„ **ovalifolium,** großblättriger Lig., siehe Heckenpflanzen				
„ **Regelianum,** breitwachsend . . .	30—50	—.60	5.50	—
„ **vulgare,** gem. Lig., siehe Heckenpfl.				
„ „ **atrovirens,** Laub im Winter purpurbraun, haftet bis zum Frühjahr, siehe Heckenpflanzen				
„ „ **Lodense,** Neuheit, immergrüner Zwergliguster, siehe Heckenpflanz.				
„ **vulg. glaucum fol. arg. marg.,** mit bläulich-silberfarbigen Blättern, die mit weißem Rand umsäumt sind .	75—100	—.60	5.50	50.—
Liriodendron tulipiferum, Tulpenbaum Prachtvoller großblumiger Parkbaum	150—200	5.—	45.—	—
Lonicera, Heckenkirsche				
„ **amoena alba,** weißblühend	100—150	—.55	5.—	45.—
„ **Kamtschatica,** (L. orientalis longifol.), schmalblättrig, mit kleinen rötlichen Blumen	50—70	—.55	5.—	45.—
„ **Ledebouri,** mit braunen Blüten und dunklem Laub	80—100	—.65	6.—	55.—
„ **Morrowi,** Blüte weißlichgelb, Frucht dunkelrot	100—150	—.55	5.—	45.—

Vorrätige Sorten:	Höhe ca cm	1 Stck. RM	10 Stck. RM	100 Stck. RM
Lonicera, nitida, siehe immergr. Gehölze				
„ **pileata,** „ „ „				
„ **Ruprechtiana,** weiß und rosenrot . .	80—100	—.65	6.—	55.—
„ **tatarica,** hellrosa Blüten, lebhaft rote Früchte	100—150	—.55	5.—	45.—
„ „ **alba,** großblumig, weiß	100—150	—.65	6.—	55.—
„ „ **flore rubra,** dunkelrot blühend . .	100—150	—.65	6.—	55.—
„ „ **bicolor,** Blumen innen rosa, außen dunkelrot	60—80	—.55	5.—	45.—
„ „ **rosea grandiflora,** großblumig, rosa	100—125	—.55	5.—	45.—
„ „ **virginalis,** Blumen weiß mit zartrosa	100—125	—.65	6.—	55.—
„ **Xylosteum,** gemeine Heckenkirsche mit überhängenden Zweigen, gelblichweißen Blumen und dicken roten Beeren	100—125	—.55	5.—	44.—
Lycium europaeum, Bocksdorn (halimifolium) mit überhängenden Zweigen, Blüten gelbviolett, für Hecken geeignet	—	—.55	5.—	44.—
Magnolia, Magnolie, Biberbaum				
„ **Soulangeana,** der Baum ist vor Austrieb der Blätter übersät mit tulpenartigen, weißrosa Blüten, als Einzelpflanze auf Rasenplätzen sehr hübsch	80—100	14.—	—	—
	100—125	17.—	—	—
„ **stellata,** sternblütige Magnolie . . .	50—60	12.—	—	—
	60—80	14.—	—	—
Mahonia aquifolium, siehe Heckenpflanzen				
Malus baccata, rotfrüchtiger Zierapfel				
„ „ **fructu maximo,** mit scharlachroter Frucht	80—125	1.10	10.—	90.—
„ **cerasifera,** Kirschapfel	80—125	1.10	10.—	90.—
„ „ **coccinea,** scharlachfrücht. Wachsapfel . . . . . ,	80—125	1.10	10.—	90.—
„ „ **fructo luteo,** großer gelber Kirschapfel	80—125	1.10	10.—	90.—
„ „ **John Downing,** Frucht birnförmig	80—125	1.10	10.—	90.—
„ **Eleyi,** wertvolle Neuheit, Holz und Belaubung dunkelrot, Blüten weinrot, zur Fruchtzeit mit purpurroten Aepfeln bedeckt	1j.Vered.	1.50	14.—	125.—
„ **floribunda,** mit lebhaft roten Blüten, in rosa übergehend	80—120	1.10	10.—	90.—
„ „ **purpurea,** Blüten u. Blätter purpurrot, sehr empfehlenswert	80—100	1.10	10.—	90.—
Halbstämme	125—150	3.—	27.—	250.—
„ „ **Scheideckeri,** bl. leucht.-rot, 3/5 Tr.	80—120	—.55	5.—	45.—
gefüllt, vorzügl. Treibstrauch, 5/8Tr.	80—120	1.10	10.—	90.—
„ **Kaido,** rotblühend, mit breiten un- Halbstämme	90—110	2.50	22.—	—
terseits filz. Blättern Sträucher	—	1.10	10.—	—
Halbstämme	100—120	2.50	22.—	—
„ **Niedzwetzkyana,** Zierapfel, mit braunroter Rinde und leuchtend braunroter Belaubung, Blüten dunkelrosa, Früchte dunkelrot	—	1.10	10.—	—

Vorrätige Sorten:	Höhe ca cm	1 Stck. RM	10 Stck. RM	100 Stck. RM
Malus,				
„ **spectabilis flore pleno,** gelbrosa gefüllt	—	1.10	10.—	—
„ **Toringo,** mit überhängender feiner Bezweigung und hellrosafarbigen Blüten	—	1.10	10.—	—
Halbstämme	100—120	2.50	25.—	—
Morus alba, weißfrüchtige Maulbeere	80—100	—.55	5.—	44.—
Phellodendron japonicum, Korkbaum, starkduftender, hoher Strauch mit rötlichbraunen Zweigen	80—100	1.—	9.—	—
Philadelphus, Pfeifenstrauch, falscher Jasmin				
„ **brachybotris,** mit großen, wohlriechenden weißen Blüten	80—100	—.55	5.—	44.—
„ **coronarius,** blüht gelblichweiß, sehr wohlriechend	40—60	—.60	5.50	50.—
„ **floribundus,** besonders reichblühend	100—125	—.55	5.—	44.—
„ **Gordonianus,** großblumig, spätblühend	125—150	—.55	5.—	44.—
„ **grandiflorus,** reichblühend, starkduftend	150—200	—.55	5.—	44.—
„ **inodorus,** großblumig, schwachduftend	60—80	—.55	5.—	44.—
„ **Lemoinei albatre,** gefüllt reinweiß	60—80	—.70	6.50	60.—
	80—100	—.85	8.—	70.—
„ „ **Avelanche (densiflorus)** mit großen Blüten reich besetzt	60—80	—.60	5.50	50.—
	80—100	—.85	8.—	70.—
„ „ **Bouquet blanc,** die großen, gefüllten Blüten bedecken die zierlich überhängenden Zweige	60—80	—.60	5.50	50.—
	80—100	—.85	8.—	70.—
„ „ **erectus,** aufrechter Wuchs, reichblühend	40—60	—.40	3.30	30.—
	60—80	—.50	4.50	40.—
	80—100	—.60	5.50	50.—
„ „ **Montblanc,** reichblühender als erectus	60—80	—.60	5.50	50.—
	80—100	—.85	8.—	70.—
„ „ **Virginal,** mit sehr großen gefüllten reinweißen Blüten, starkwachsend	60—80	—.90	8.—	75.—
„ **pubescens,** wohlriechend mit weißgrau behaarten Blättern	60—80	—.55	5.—	44.—
Phillyrea Vilmoriniana, Steinlinde siehe immergrüne Gehölze				
Pirus salicifolia, weidenblättrige Birne, mit feinem silberfarbenem Laube und hängenden Zweigen				
Halbstämme	—	3.—	27.—	—
Populus, Pappel				
„ **alba Bolleana,** Pyramiden-Silberpappel, Unterseite der Blätter leuchtendweiß	150—200	2.50	24.—	230.—
	200—250	3.50	34.—	320.—
	250—300	4.50	42.—	400.—
„ „ **nivea,** Silberpappel	100—150	—.50	4.50	40.—
Blätter unterseits schneeweiß	150—200	—.70	6.50	60.—
	200—300	1.10	10.—	88.—
„ **balsamifera,** Balsampappel, wohlriechende Blätter	150—200	—.70	6.50	60.—
	200—300	1.10	10.—	88.—

Vorrätige Sorten:	Höhe ca cm	1 Stck. RM	10 Stck. RM	100 Stck. RM
Populus, Berolinensis, Berliner Lorbeerpappel, sehr großblättr. und äußerst raschwüchsig	100—150	—.60	5.50	50.—
	150—200	—.70	6.50	60.—
	200—250	1.20	11.—	100.—
„ **canadensis,** Kanad. Pappel, Heister	150—200	—.70	6.50	60.—
sehr starkwachsend, für „	200—300	1.—	9.—	80.—
feuchte Lagen geeignet „				
„ **lasiocarpa,** mit etwa 30 cm langen, herzförmigen, dunkelgrünen Blättern mit roten Stielen	125—150	1.60	15.—	140.—
„ **nigra fastigiata** (dilatata) Pyramidenpappel (siehe auch Alleebäume). Vollgarnierte Pflanzen aus weitem Stand. Tausendweise lieferbar.				
1000 Stck. RM. 400.—	100—150	—.60	5.50	50.—
„ „ „ 600.—	150—200	—.80	7.50	70.—
„ „ „ 1000.—	200—250	1.30	12.—	110.—
„ „ „ 1800.—	250—300	2.30	22.—	200.—
	300—350	4.—	37.—	350.—
	350—400	5.50	53.—	500.—
Potentilla fruticosa, Gemeiner Fünffingerstrauch, graugrünes Laub, lebhaft gelbe Blüten	60—80	—.50	4.50	40.—
	80—100	—.55	5.—	45.—
Prunus, Kirsche				
„ **japonica fl. alba pl.,** (sinensis), feinzweigiger Strauch mit weißgefüllten Blumen, zur Treiberei geeignet . .	—	1.50	14.—	125.—
„ „ **fl. rosea pl.,** rosa, gefüllt blühend .	—	1.50	14.—	125.—
„ **Mahaleb,** Weichselkirsche	80—100	—.40	3.50	30.—
	100—125	—.55	5.—	44.—
„ **myrobalana,** Kirschpflaume, Blüten weiß	80—100	—.45	4.—	35.—
	125—150	—.50	4.50	40.—
	150—175	—.55	5.—	45.—
„ **Padus,** gemeine Traubenkirsche oder Faulbaum	50—75	—.50	4.50	40.—
	75—100	—.75	7.—	65.—
	100—150	—.85	8.—	70.—
„ **Pissardi,** Blutpflaume, dunkelrote Belaubung, vor deren Austrieb durch weißen Blütenreichtum erfreuend				
Hochstämme 7/9	—	3.—	29.—	270.—
Mittelstämme .	—	2.50	22.—	200.—
Halbstämme . .	—	1.50	14.—	125.—
Büsche	100—150	—.60	5.50	50.—
	150—200	—.75	7.—	65.—
	200—250	1.—	9.50	90.—
„ „ **nigra,** die Belaubung ist größer und dunkler	100—150	—.70	6.50	60.—
	150—200	1.—	9.—	80.—
„ **serotina,** spätblüh. Traubenkirsche, deutscher Lorbeer, anspruchslos, gedeiht in trockenem, sterilstem Sand, mit kostbarem Holze	75—100	—.45	4.—	35.—
	100—150	—.55	5.—	45.—
	150—200	—.70	6.50	60.—
„ **serrulata Hisacura,** mit großen, rosafarbigen, halbgefüllten Blüten.				
Hochstämme .	—	5.50	52.—	500.—
Halbstämme . . .	—	2.30	22.—	200.—
Büsche	—	1.50	14.—	125.—

Vorrätige Sorten:	Höhe ca. cm	1 Stck. RM	10 Stck. RM	100 Stck. RM
Prunus serrulata Shidare Sakure, Zweige stark hängend, mit rosa gefüllten Blüten übersät, die schönste der japanischen Blütenkirschen				
Hochstämme . .	—	5.—	52.—	500.—
Halbstämme . .	—	2.30	22.—	200.—
Büsche	—	1.50	14.—	125.—
„ **spinosa,** Schlehe, mit weißen Blüten	40—65	0.45	4.—	35.—
und blauen Früchten	65—100	0.60	5.50	50.—
„ **triloba flore pleno,** Mandelbäumchen, rosa gefüllte Blüten bedecken im April-Mai alle Zweige.				
Hochstämme	120—140	3.50	32.—	300.—
„	140—160	4.—	37.—	350.—
„	160—180	4.50	43.—	400.—
Halbstämme	40—60	1.—	9.50	90.—
„	60—80	1.50	14.—	125.—
„	80—100	2.—	19.—	180.—
„	100—120	2.80	27.—	250.—
Sträucher 3—5 Triebe	—	0.45	4.—	35.—
„ 5—8 „	—	0.65	6.—	55.—
„ extra stark	—	0.80	7.50	70.—
„ **virginiana,** Virginische Traubenkirsche ähnlich Prunus Padus, mit weißen Blüten	100—150	0.65	6.—	55.—
Ptelea trifoliata, Lederbaum, Hopfenstrauch mit glänzend dunkelgrünem Blatt, gutes Vogelschutzgehölz .	75—100	0.65	6.—	55.—
Pterocarya caucasica, Flügelnuß mit prachtvoll gefied. Belaubung .	100—150	2.30	22.—	200.—
Quercus, Eiche				
„ **pedunculata** (robur), Deutsche Eiche .	100—125	0.70	6.50	60.—
	125—150	1.00	9.—	80.—
	150—200	1.70	16.—	150.—
„ „ **fastigiata,** Pyramideneiche. Streng pyramidenförmig wachsend	75—100	3.50	32.—	—
	100—125	4.50	43.—	—
	125—150	6.50	63.—	—
	150—175	9.—	85.—	—
	175—200	14.—	130.—	—
	200—250	15.—	—	—
	250—300	23.—	—	—
„ „ **fol. variegatis,** weißbunt mit rötlichen Zweigspitzen	200—300	3.30	30.—	—
„ **rubra,** amerikanische Roteiche mit prächtiger Herbstfärbung Heister	100—150	0.75	7.—	65.—
	150—200	1.20	11.—	100.—
	200—250	2.30	22.—	200.—
Rhamnus Faulbaum, Wegdorn	75—100	0.50	4.50	40.—
„ **cathartica,** Gemeiner Wegdorn . . .	100—150	0.55	5.—	45.—
„ **Frangula,** Gemeiner Faulbaum . . .	125—150	0.55	5.—	44.—
„ **imeritina,** kaukasischer Wegdorn mit bis 25 cm langen Blättern	75—100	1.40	13.—	120.—
Rhododendron siehe immergrüne Gehölze				
Rhodotypus kerrioides, Scheinkerrie, schöner Strauch mit lebhaft dunkelgrüner Belaubung und großen, schneeweißen Blüten	50—70	0.70	6.50	60.—

Vorrätige Sorten:	Höhe ca. cm	1 Stck. RM	10 Stck. RM	100 Stck RM
Rhus, Essigbaum				
„ **Cotinus, Perückenstrauch,** die bräunlich-roten Blüten bedecken schleierartig den ganzen Strauch	—	1.10	10.—	90.—
„ „ **atropurpurea,** mit tiefroten Fruchtrispen	—	1.20	11.—	—
„ **glabra,** durch die schöne Herbstfärbung sich auszeichnend	—	1.40	12.—	—
„ „ **laciniata,** Blätter sind fein gefiedert	—	1.40	12.—	—
„ **typhina,** Essigbaum, mit gefiederten, im Herbst schön rot gefärbten Blättern und braunroten Blütenkolben .	100—150	1.20	11.—	100.—
Ribes, Zier-Johannisbeere				
„ **alpinum,** die sehr früh austr. u. noch im Schatt. gedeiht 1000 Stck. RM. 400.—	30—40	—.50	4.50	42.—
„ „ „ 480.—	40—60	—.60	5.50	50.—
„ „ „ 550.—	60—80	—.70	6.50	60.—
„ **arboreum** (divaricatum) starkwüchsiger Strauch m. 3—5 lappigen Blättern	80—125	—.55	5.—	44.—
„ **aureum,** Goldjohannisbeere, mit schwarzen Beeren	100—150	—.55	5.—	44.—
„ **floridum,** mit hübscher, braunroter Herbstfärbung	80—100	—.55	5.—	44.—
„ **Gordonianum,** blüht in orangefarb. langen Trauben	100—125	—.60	5.50	50.—
„ **sanguineum,** rotblühende Zierjohannisbeere	100—125	—.55	5.—	44.—
„ „ **atrorubens,** dunkelrotblühend . . .	100—125	—.65	6.—	55.—
Robinia, Akazie				
„ **hispida rosea,** rotblühende Akazie mit braunroten, steifborstig behaarten Zweigen	60—90	1.40	13.—	120.—
„ **neomexicana,** prächtige Art mit lila-rosafarbenen Blütentrauben . . .	150—200	1.20	11.—	—
„ **Pseudoacacia,** gemeine Akazie . . .	150—200	—.70	6.50	60.—
Rosa, Rose				
„ **Canina, Hundsrose**	50—80	—.25	2.20	20.—
	80—125	—.40	3.30	30.—
„ **multiflora,** weißblühende Art . . .	60—100	—.25	2.40	22.—
„ **rubiginosa,** schottische Zaunrose . .	60—100	—.40	3.30	30.—
	100—150	—.55	5.—	44.—
„ **rubrifolia,** rotblättrig mit blaßroten Blüten	60—100	—.55	5.—	44.—
„ **rugosa Regeliana,** mit prachtvoll dunkelgrünem Laub und roten Blüten, als Hagebutte verwendbar	30—50	—.45	4.—	35.—
	50—80	—.55	5.—	45.—
„ „ **Regeliana alba,** mit weißen Blüten	40—60	—.60	5.50	50.—
Rubus odoratus, wohlriechende Brombeere mit großen rosenroten Blüten und großen gelappten Blättern . . .	60—80	—.65	6.—	55.—
„ **phoenicolasius,** hat rotbraune, stachlige Triebe und hellrosa Blüten, Früchte eßbar	70—100	—.65	6.—	55.—
Salix, Weide				
„ **alba argentea,** Silberweide, sehr rasch wachsend	125—175	—.60	5.50	50.—
	175—200	1.—	9.—	80.—
„ „ **vitellina aurea,** mit auffallend gelbrotem Holz	100—150	—.70	6.50	60.—

Vorrätige Sorten:	Höhe ca. cm	1 Stck. RM	10 Stck. RM	100 Stck. RM
Salix alba vitellina Britzensis, Goldweide mit blutroten Zweigen	150—250	—.55	5.—	44.—
„ „ **vitellina pendula nova,** Trauerdotterweide Büsche . .	150—200	1.20	11.—	100.—
„ . .	200—250	1.70	16.—	150.—
„ . .	250—300	2.80	27.—	250.—
„ . .	300—400	4.—	38.—	350.—
„ **caprea,** Salweide, mit großen Kätzchen	80—120	—.70	6.50	60.—
„ **daphnoides (pulchra) pomeranica,** stark blaubereifte Weide mit goldgelben Kätzchen, gutes Bienenfutter	150—250	—.65	6.—	55.—
„ „ **ruberrima,** wertvolle Kätzchenweide mit glänzendrotem Holz . . .	125—150	—.70	6.50	60.—
„ **Helix pyramidalis,** Pyramiden-Bachweide	200—250	—.60	5.50	50.—
„ **rosmarinifolia** (Friesiana), Rosmarinweide mit feinblättriger Belaubung	100—150	—.55	5.—	44.—
Sambucus, Holunder				
„ **canadensis lutea,** mit lebhaft goldgelber Belaubung	100—150	—.55	5.—	44.—
„ **nigra,** gemeiner Holunder, dessen schwarze Früchte (Fliederbeeren) zur Saftgewinnung geschätzt werden, der Strauch gedeiht noch im Schatten	100—150	—.55	5.—	44.—
„ „ **argenteo marg.,** Blätter weiß gerändert	100—150	—.55	5.—	44.—
„ „ **lutea,** gelbblättrig	80—120	—.55	5.—	44.—
„ „ **laciniata,** geschlitztblättriger Holunder	125—150	—.55	5.—	44.—
„ **racemosa,** Traubenholunder, blüht im Frühjahr, Früchte rot	100—150	—.50	4.50	40.—
	150—200	—.60	5.50	50.—
Sophora japonica, Schnurbaum grünholziger Baum mit gefiederten Blättern	80—100	1.10	10.—	90.—
Sorbaria sorbifolia (s. Spiraea sorbifolia)				
Sorbus, Eberesche				
„ **aria lutescens,** Austriebe silbrigweiß gefärbt, starke Büsche	150—200	1.70	16.—	150.—
„ **aucuparia,** Eberesche	150—200	—.60	5.50	50.—
	200—300	1.20	11.—	100.—
„ **scandica** (intermedia), nordische Eberesche, mit ovalen, regelmäßig gelappten dunkelgrünen Blättern, Frucht gelbrot	100—150	—.40	3.50	30.—
	150—200	—.60	5.50	50.—
	200—250	1.70	16.—	150.—
	250—300	2.30	22.—	200.—
Spiraea, Spierstrauch				
„ **arguta,** von elegantem, überhängendem Wuchs, weißblühend, zum Treiben geeignet	30— 50	—.50	4.50	40.—
	40— 60	—.60	5.50	50.—
	60— 80	—.85	8.—	70.—
„ **ariaefolia** (Holodiscus discolor) im Sommer in großen, weißen Rispen blühend	60—100	—.60	5.50	50.—
„ **albiflora** (callosa alba), fast den ganzen Sommer weißblühend, für niedrige Hecken geeignet	30— 50	—.55	5.—	44.—

Vorrätige Sorten:	Höhe ca. cm	1 Stck. RM	10 Stck. RM	100 Stck RM
Spiraea				
„ **Billardi,** mit rosa Blütenrispen . . .	150—200	—.55	5.—	44.—
„ **Bumalda** (pumila), im Sommer in großen, roten Dolden blühend . . .	25—40	—.55	5.—	44.—
„ „ **Anth. Waterer,** die dunkelste der roten Spiraeen, sehr schön . . .	20—30	—.40	3.50	33.—
	30—50	—.55	5.—	44.—
„ **callosa** (japonica), prächtig rot, in Dolden blühend	100—125	—.55	5.—	44.—
„ „ **Froebeli,** dunkelrosa, außerordentlich wertvoll für Massenanpflanzungen	40—60	—.40	3.50	30.—
	60—80	—.55	5.—	44.—
„ „ **rosea,** rosablühend	75—100	—.55	5.—	44.—
„ „ **superba,** niedrige Form mit großen hellrosa Doldenrispen	25—40	—.40	3.50	30.—
	40—60	—.55	5.—	44.—
„ „ **marcrophylla,** großblättrige, schöne, rot austreibende Form mit roten Blüten	100—125	—.55	5.—	44.—
„ **chamaedrifolia,** guter Schattenstrauch	125—150	—.55	5.—	44.—
„ **Douglasi,** blüht in kegelförmigen, purpurrosa Rispen vom Juli bis Sept.	150—200	—.55	5.—	44.—
„ **Fontenaysi alba,** weiß u. reichblühend	125—150	—.55	5.—	44.—
„ **Fortuney semperflorens,** blüht rosa, fast den ganzen Sommer	100—125	—.55	5.—	44.—
„ **hypericifolia thalictroides,** die blendendweißen Blumen bedecken die Zweige vollständig	50—75	—.55	5.—	44.—
„ **Menziesi,** kegelförmige Rispen mit fleischfarbigen Blüten	100—125	—.55	5.—	44.—
„ **opullifolia** (Physocarpus), schneeballblättrige Blasenspiraea, guter Deckstrauch	125—150	—.50	4.50	40.—
	150—200	—.55	5.—	44.—
„ „ **lutea,** mit goldgelber Belaubung . .	125—150	—.55	5.—	44.—
„ **prunifolia flore plena,** gefüllt weißbl.	75—100	1.—	9.—	—
„ **sorbifolia,** ebereschenbl. Spiraea mit großen weißen Blütenrispen . . .	80—100	—.55	5.—	44.—
„ **Thunbergi,** feinblättrig, mit zierlichen weißen Blüten, zum Treiben geeignet	30—50	—.70	6.50	60.—
„ **van Houttei,** weiß, reichblühend, eine der schönsten Spiraeen, zum Treiben sehr geeignet	60—80	—.45	4.—	35.—
	80—100	—.50	4.50	40.—
	100—150	—.60	5.50	50.—
	150—200	—.70	6.50	60.—
Staphylea colchica, Pimpernuß, Wuchs aufrecht, mit weißen Blüten . .	—	1.60	14.—	—
Stephanandra flexuosa, Kranzspiere zierlich geschlitztes Laub, Blüte weiß	50—75	—.85	8.—	70.—
Symphoricarpus, Schneebeere				
„ **orbiculatus,** rundblättrige Schneebeere	50—70	—.50	4.50	40.—
	70—100	—.65	6.—	55.—
„ „ **fol. aur. marg.,** goldbunt berändert	40—60	—.65	6.—	—
„ **racemosus,** gemeine Schneebeere, im Winter durch ihre weißen Beeren sehr zierend	60—80	—.45	4.—	35.—
	80—100	—.50	4.50	40.—
	100—120	—.55	5.—	45.—
Syringa, Flieder				
„ **chinensis** (Rothomagensis), chinesischer Flieder, lilablühend	50—70	2.—	18.—	165.—

Vorrätige Sorten:	Höhe ca. cm	1 Stck. RM	10 Stck. RM	100 Stck. RM
Syringa,				
„ **Emodi,** gedrungen wachsender Strauch mit oberseits dunkel-, unterseits weißlichgrünen Blättern und blaß-lila Blüten	80—120	1.10	10.—	90.—
„ **Josikaea,** mit dunkelvioletten Blüten und dunkelgrüner Belaubung . . .	100—120	—.90	8.—	75.—
„ **reflexa,** chinesischer Flieder, spät und außerordentlich reichblühend, Knospen karminrot, Blüten hellrosa .	100—120	1.20	11.—	100.—
„ **tomentella,** Blätter sind bärtig behaart	—	1.40	13.—	120.—
„ **vulgaris,** gemeiner Flieder, lila blühend	60— 80	—.45	4.—	35.—
	80—100	—.60	5.50	50.—
	100—125	—.75	7.—	65.—
	125—150	1.20	11.—	100.—
„ „ **Marlyensis,** Blumen lila mit rötlichem Schimmer	60— 80	—.90	8.—	75.—
	80—100	1.—	9.—	85.—
„ „ **veredelte Sorten**				
Halbstämme	60— 80	2.80	25.—	—
„	80—100	3.30	30.—	—
„	100—120	4.—	38.—	—
„	120—140	5.—	47.—	—
Hochstämme	140—160	6.50	60.—	—
„	160—180	7.50	70.—	—
1 jähr. Veredlungen . . .	—	—.60	5.50	50.—
Sträucher mit 3—5 Trieben	—	1.60	14.—	130.—
„ „ 5—8 „	—	2.—	18.—	165.—
„ „ 8—12 „	—	3.50	32.—	300.—
Neuheit: **Ruhm von Horstenstein,** Farbe wie A. an L. Späth, jedoch mit bedeutend größeren Blütenrispen				
3—5 Triebe . .	—	2.80	25.—	—
5—8 „ . .	—	3.50	32.—	—
Vorrätige Sorten:				
Alphonse Lavallée, gefüllt, bläulichlila				
Andenken an Ludwig Späth, einfach, großblumig, dunkelpurpur				
Arthur William Paul, einfach, violett, unterwärts weiß				
Charles X., einfach, lilarot, vorzüglich zum Treiben				
Congo, einfachblühend in großen dunkelroten Rispen				
Comte de Kerkhove, gefüllt, bläulichrosa, groß- und reichblühend				
Francisque Morel, gefüllt, bläulich-lilarosa, sehr großblumig				
Hugo Koster, einfach, violett mit großen Rispen				
Jeanne d'Arc, gefüllt, großblumig, reinweiß				
La Lorraine, gefüllt, dunkelrot, wohlgeformt				
Mme. Casimir Périer, Rispen kompakt, stark gefüllt, rahmweiß				
„ **Jules Finger,** weiß, gefüllt				
„ **Lemoine,** gefüllt, großblumig, blendendweiß				
„ **Stepmann,** einfach, großblumig, weiß				

Vorrätige Sorten:	Höhe ca. cm	1 Stck. RM	10 Stck. RM	100 Stck. RM
Marie Legraye, einfach, mit großen, weißen Blüten, vorzügliche Treibsorte				
Mlle. Fernande Viger, einfach, reichblühend, reinweiß				
Michel Buchner, gefüllt, großblumig, blaß-lila				
President Grevy, gefüllt, rosa-lila, sehr großblütig				
Philemon, einfach, hellrot				
Prince de Beauvau, gefüllt, rötlich-lila				
Tamarix, Tamariske				
„ **gallica**, rosa blühend	80—120	—.55	5.—	44.—
„ **germanica**, graugrüne Belaubung und blaßrosa Blüten	80—120	—.55	5.—	44.—
„ **hispida aestivalis**, die karminrosa farbenen Blüten heben sich sehr von dem hellgrünen Laub ab	80—120	—.70	6.50	60.—
„ **Odessana**, zierliche rosafarbige Blüten, leicht überhängend, blaugrünes Laub, besonders schön	75—100	—.70	6.50	60.—
„ **tetrandra**, (africana), hellrosa Blüten, grünes Laub	100—125	—.55	5.—	44.—
„ „ **purpurea**, dunkelrote Blüten, grünes Laub	100—125	—.55	5.—	44.—
Tilia, Linde siehe Heckenpflanzen				
Ulmus, Ulme, Rüster				
„ **americanus**, Weißrüster, mit überhängenden Aesten	125—150	—.65	6.—	55.—
„ **campestris**, siehe Heckenpflanzen				
„ **Gaujardi**, sehr raschwüchsige Form .	100—150	1.—	9.—	80.—
	150—200	1.20	11.—	100.—
„ **montana**, Bergulme	125—175	—.45	4.—	35.—
„ „ **fastigiata**, pyramidal wachsende Form mit anliegenden, gekräuselten, dunkelgrünen Blättern . . .	150—200	1.50	14.—	125.—
	200—250	2.30	22.—	200.—
	250—300	3.50	32.—	300.—
	300—400	4.50	43.—	400.—
„ „ **fastigiata Dampieri**, Pyramidenulme, mit dunkelgrünen, etwas gekrausten Blättern	100—150	1.20	11.—	100.—
	150—200	1.70	16.—	150.—
	200—250	2.80	27.—	250.—
„ „ **fastigiata Dampieri Wredei**, Goldpyramidenulme, mit intensiv goldgelben Blättern	60—80	1.70	16.—	150.—
	80—100	2.30	22.—	—
Halbstämme	60—80	2.70	25.—	—
Hochstämme	160	6.—	50.—	—
„ „ **Pitteursi**, holländische Ulme . . .	100—150	1.—	9.—	80.—
	150—200	1.20	11.—	100.—
„ **vegeta**, Chichester-Ulme, schnellwüchsiger und großblättriger als U. Pitteursi	150—200	1.—	9.—	80.—
	200—250	1.50	14.—	125.—
Viburnum, Schneeball				
„ **Carlesi**, prächtiger, niedriger, breitwachsender, harter Strauch mit im April—Mai erscheinenden rosa in weiß übergehenden Blütendolden .	25—40	2.30	22.—	200.—
	40—60	3.50	33.—	300.—

Vorrätige Sorten:	Höhe ca. cm	1 Stck. RM	10 Stck. RM	100 Stck. RM
Viburnum				
„ **Lantana,** mit großen, graugrünen Blättern und prächtigen, weißen Blütendolden	70—120	—.65	6.—	55.—
„ **opulus,** gemeiner Schneeball	40—65	—.45	4.—	35.—
	65—100	—.60	5.50	50.—
	100—125	—.80	7.50	70.—
„ „ **sterile,** gefüllter Schneeball Büsche	70—120	—.65	6.—	55.—
guter Treibstrauch Halbstämme	60— 80	2.30	22.—	—
„	80—100	2.80	25.—	—
„	100—125	3.50	30.—	—
„ **rhytadophyllum,** interessanter, harter, immergrüner Strauch mit 20—30 cm langen, lanzettförmigen Blättern	—	1.20	11.—	
„ **tomentosum,** schön belaubt, blüht in zahlreichen weißen Dolden	65—100	1.70	16.—	150.—
	100—125	2.80	27.—	250.—

	1 Stck. RM	10 Stck. RM	100 Stck. RM
Schlingpflanzen			
Actinidia polygama, vielseitiger Strahlengriffel. Starkschlingender Strauch mit weißen Blütentrauben	2.—	18.—	—
Ampelopsis (einschl. Parthenocissus),			
Wilder Wein			
„ **quinquefolia (hederacea),** aufgebundene Pflanzen mit 8/12 Ranken °/₀₀ 500	-.65	6.—	55.—
„ 5/8 „ °/₀₀ 400	—.55	5.—	45.—
„ 3/5 „ °/₀₀ 200	—.30	2.70	25.—
„ **Engelmanni,** schnellwüchsige, selbstklimmende Art mit Herbstfärbung. Aufgebundene Pflanzen	—.50	4.50	40.—
„ **radicantissima,** starkwüchsig. Selbstklimmer	—.70	6.50	60.—
„ **Veitchi,** bekannter Selbstklimmer mit herrlicher Herbstfärbung			
Pflanzen mit Topfballen, 1 j. Veredlungen	—.60	5.50	50.
2j. starke Freilandpflanzen	—.70	6.50	60.—
„ „ **magnifica,** besonders großblättrig, Pflanzen mit Topfballen, 1 j. Veredlungen	—.70	6.50	60.—
„ „ **Rouley,** junge Triebe, sowie Blattunterseite purpurrot, Pflanzen mit Topfballen,			
1j. Veredlungen	—.75	7.—	65.—
2j. starke Freilandpflanzen	—.80	7.50	70.—
Aristolochia Pfeifenblume, Osterluzei			
„ **Sipho,** großblättrige Schlingpflanze mit pfeifenförmigen Blüten	2.80	27.—	250.—
Bignonia radicans, (Tecoma), Jasmintrompete, mit im Sommer orangefarbigen trichterförmigen Blüten	2.—	18.—	—
Celastrus orbiculatus, Baummörder, stark schlingender Strauch mit gelb bis scharlachrot gefärbten, sehr zierenden Früchten	1.80	16.—	—
Clematis, Waldrebe, mit Topfballen	1.50	14.—	130.—
„ **Jackmanni und andere großblumige Sorten,** extra starke Freilandpflanzen	1.80	17.—	160.—
1j. Veredlungen mit Topfballen	1.50	14.—	130.—

		1 Stck. RM	10 Stck. RM	100 Stck. RM
Clematis,				
„ **montana rubens,** stark hochkletternd, mit purpurnen Ranken und Blütenstielen, Blüten rosa		1.80	17.—	160.—
„ **paniculata,** im September mit unzähligen kleinen, weißen wohlriechenden Blüten bedeckt		1.80	17.—	160.—
„ **tangutica,** goldgelb und reichblühend		1.70	16.—	150.—
„ **vitalba,** gemeine Waldrebe, weißblühend		1.—	9.—	80.—
„ **viticella,** blüht bläulichpurpur		1.70	16.—	150.—
Hedera, Efeu				
„ **helix,** kleinblättrig	40—60	1.20	11.—	100.—
	60—80	1.70	16.—	150.—
„ **hibernica,** großblättrig	40—60	1.20	11.—	100.—
	60—80	1.70	16.—	150.—
Lonicera Caprifolium, Gaisblatt (Jelängerjelieber) in Sorten meiner Wahl		1.40	13.—	120.—
„ **Capr. belgica,** gelbblühend		1.60	15.—	—
„ „ **fuchsioides,** korallenrot		3.—	28.—	—
„ „ **punicea,** leuchtendrot		3.—	28.—	—
Periploca graeca, Baumschlinge, im Juli und August violett blühend, wohlriechend		2.—	18.—	—
Polygonum, Knöterich				
„ **Auberti,** wertvolles, erstaunlich starkwachsendes Schlinggewächs, vom Sommer bis Herbst reich mit weißen Blüten besetzt		1.60	15.—	140.—
„ **Baldschuanicum,** ein außerordentlich starkwüchsiges Schlinggewächs, welches den ganzen Sommer mit langen rötlichweißen Blütenrispen bedeckt ist		1.60	15.—	140.—
Schlingrosen, siehe unter Rosen				
Tecoma grandiflora, kletternder Strauch mit gefiederter Belaubung und großen, trichterförmigen, orangeroten Blüten		2.—	18.—	—
„ „ **Mad. Galen,** reichblühend, lachsorangerot		2.—	18.—	—
„ **radicans,** stärkerwachsend und großblütiger als T. grandiflora, orangerot		2.—	18.—	—
Vitis, Rebe, Zierwein				
„ **odoratissima,** wohlriechender Wein		1.70	16.—	150.—
Wistaria (Glycine) Blauregen				
„ **chinensis,** mit blaßvioletten Blütentrauben		3.50	32.—	300.—

Heckenpflanzen

Die mehrmals verpflanzten Größen sind aus weitem Stand, gut garniert für fertige Hecken. **Andere für Heckenpflanzen geeignete Arten und Größen bitte ich unter den Rubriken Ziergehölze und Forstpflanzen zu ersehen.**

mm = mehrmals verpflanzt, v. = verpflanzt, S. = Sämling, St. = Steckling.

Große Vorräte!	Alter	Höhe ca cm	100 Stck. RM	1000 Stck. RM	10 000 St. RM
A. Laubhölzer					
Acer campestre, mehrmals verpfl. Büsche	m/m	80—100	40.—	350.—	—
	m/m	100—125	50.—	450.—	—
	m/m	125—150	65.—	600.—	—
	m/m	150—175	85.—	800.—	—

Große Vorräte!	Alter	Höhe ca. cm	100 Stck. RM	1000 Stck. RM	10000 St. RM
Acer campestre,	m/m	80—100	55.—	500.—	—
2Xv., geschnitten, gut garniert aus weitem Stand, an Stäben gezogen	m/m	100—120	65.—	600.—	—
	m/m	125—150	85.—	800.—	—
	m/m	150—175	120.—	1100.—	—
	m/m	175—200	140.—	1300.—	—
Jüngere, einmal verpflanzte Ware siehe Seite 61	m/m	200—225	165.—	1500.—	—
	m/m	225—250	200.—	1800.—	—
Berberis Thunbergi, Berberitze . .	m/m	30—40	30.—	280.—	—
	m/m	40—60	40.—	350.—	—
	m/m	60—80	50.—	450.—	—
	m/m	80—100	55.—	—	—
„ **vulgaris,** a. halbweitem Stande	m/m	40—60	27.—	250.—	—
	m/m	40—60	40.—	350.—	—
	m/m	60—100	50.—	450.—	—
„ „ **atropurp.** a. halbw. Stande	m/m	40—60	27.—	250.—	—
	m/m	40 - 60	40.—	—	—
	m/m	60—80	50.—	—	—
Caragana arborescens, baumartiger Erbsenstrauch	m/m	125—150	33.—	—	—
	m/m	150 - 200	44.—	—	—
jüngere, einmal verpflanzte Ware siehe Seite 61					
Carpinus betulus, Weiß- oder Hainbuche, 1. Qual., mehrmals verpfl. aus weitem Stand, d. h. eine Ware, gut garniert mit bester Bewurzelung und möglichst geradem Mitteltrieb	m/m	80—100	60.—	550.—	—
	m/m	100—125	75.—	700.—	—
	m/m	125—150	120.—	1100.—	—
	m/m	150—175	175.—	1600.—	—
	m/m	175—200	220.—	2000.—	—
	m/m	200—225	240.	2250.—	—
	m/m	225—250	275.—	2500.—	—
	m/m	250—300	330.—	3000.—	—
Weißbuchen, I. Qual., dreimal verpfl., können mit Ballen geliefert werden. Der Preis erhöht sich dann um 25 Proz.					
2 mal verpfl. aus weitem Stand, mittlere Qualität, d. h. eine Ware gut wüchsig, die aber nicht allen Anforderungen der I. Qualität entspricht	m/m	80—100	45.—	400.—	—
	m/m	100 - 125	60.—	550.—	—
	m/m	125—150	85.—	800.—	—
	m/m	150—175	130.—	1200.—	—
	m/m	175—200	175.—	1600.—	—
	m/m	200—225	200.—	1800.—	—
	m/m	225 - 250	240.—	2200.—	—
	m/m	250—300	275.—	2500.—	—
2 mal verpflanzte Heistern aus halbweitem Stand (jüngere, einmal verpfl. Ware siehe Seite 61)	m/m	80—100	25.—	225.—	—
	m/m	100—125	40.—	350.—	—
	m/m	125—150	55.—	500.—	—
	m/m	150—175	80.—	700.—	—
	m/m	175—200	100.—	850.—	—
Cornus mascula, Kornelkirsche . .	m/m	40—60	50.—	450.—	—
	m/m	60—80	75.—	730.—	—
	m/m	80—100	90.—	850.—	—
„ **sanguinea**	m/m	60 - 80	50.—	450.—	—
	m/m	80—120	80.—	750.—	—
Corylus Avellana, Haselnuß . . .	m/m	60—80	35.—	—	—
(Jüngere, einmal verpfl. Ware siehe Seite 61)	m/m	80—100	40.—	—	—
	m/m	100—125	45.—	—	—
	m/m	125—150	50.—	—	—

Große Vorräte!	Alter	Höhe ca. cm	100 Stck. RM	1000 Stck. RM	10000 St. RM
Cotoneaster, Zwergmispel					
„ **moupinensis**	m/m	60—100	50.—	—	—
„ **Simonsii**	m/m	40— 60	50.—	—	—
	m/m	60—80	60.—	—	—
Crataegus coccinea, Scharlachdorn	m/m	60—80	60.—	—	—
Jüngere, einmal verpflanzte Ware siehe Seite 68	m/m	80—120	70.—	—	—
„ **monogyna,** Weißdorn	m/m	75—100	30.—	—	—
Preise für unverpflanzte	m/m	100—125	40.—	—	—
Sämlinge siehe Seite 61	m/m	125—150	45.—	—	—
12—14 mm ∅	4j. v.	80—120	6.—	50.—	—
9—12 mm ∅	4j. v.	80—120	5.—	35.—	320.—
6—9 mm ∅	3j. v.	60—80	4.—	25.—	230.—
4—6 mm ∅	2j. v.	40—60	3.—	18.—	160.—
„ **mon. fl. kerm. pl.,** Rotdorn . .	m/m	75—100	50.—	—	—
	m/m	100—125	75.—	—	—
	m/m	125—150	100.—	—	—
	m/m	150—175	130.—	—	—
	m/m	175—200	160.—	—	—
„ **sanguinea,** blutroter Weißdorn	m/m	60—100	80.—	—	—
schöne Heckenpflanze	m/m	100—150	100.—	—	—
Cydonia jap. u. Maulei, jap. Quitte,					
Büsche aus halbweitem Stand	m/m	40—70	27.—	250.—	—
(jüngere Ware siehe Seite 68)	m/m	40—60	45.—	400.—	—
	m/m	60—80	55.—	500.—	—
Fagus sylvatica, Rotbuche, mehr-	m/m	80—100	55.—	500.—	—
mals verpfl. aus weitem	m/m	100—125	70.—	650.—	—
Stand, I. Qual., d. h. eine	m/m	125—150	110.—	1000.—	—
Ware, gut garniert mit best.	m/m	150—175	165.—	1500.—	—
Bewurzelung und möglichst	m/m	175—200	220.—	2000.—	—
geradem Mitteltrieb	m/m	200—225	250.—	2250.—	—
	m/m	225—250	275.—	2500.—	—
	m/m	250—300	330.—	3000.—	—
Mehrmals verpfl. aus weitem	m/m	80—100	45.	400.—	—
Stand, mittlere Qualität, d.	m/m	100—125	60.—	550.—	—
h. eine Ware, gut wüchsig,	m/m	125—150	90.—	800.—	—
die aber nicht allen Anfor-	m/m	150—175	130.—	1200.—	—
derungen der I. Qualität ent-	m/m	175—200	175.—	1600.—	—
spricht	m/m	200—225	210.—	1900.—	—
	m/m	225—250	240.—	2200.—	—
	m/m	250—300	275.—	2500.—	—
2 mal verpflanzte Heistern	m/m	80—100	25.—	225.—	—
aus halbweitem Stand	m/m	100—125	40.—	350.—	—
(jüngere, einmal verpflanzte	m/m	125—150	55.—	500.—	—
Ware siehe Seite 62)	m/m	150—175	75.—	700.—	—
	m/m	175—200	100.—	850.—	—
Ligustrum ovalifol., halbimmergr. Lig.					
verpfl. Büsche 10/15 Triebe	m/m	60—80	33.—	300.—	2800.—
10/15 „	m/m	80—100	45.—	400.—	3800.—
10/15 „	m/m	100—125	55.—	500.—	—
5/10 „	m/m	60—80	28.—	250.—	2300.—
5/10 „	m/m	80—100	33.—	300.—	2800.—
	1j. b. St.	15—30	3.50	30.—	250.—
von 2 Trieben an	2j. b. St.	30—50	6.—	50.—	450.—
„ 2 „ „	2j. b. St.	50—80	9.—	80.—	750.—
„ 2 „ „	2j. b. St.	80—100	13.—	120.—	1100.—
5/8 Triebe	3j. v.	30—50	13.—	110.—	1000.—
5/8 „	3j. v.	50—80	22.—	200.—	1800.—
5/8 „	3j. v.	80—100	28.—	260.—	2400.

Große Vorräte!	Alter	Höhe ca. cm	100 Stck. RM	1000 Stck. RM	10000 St. RM
Ligustrum vulgare, gewöhnl. Liguster					
verpfl. Büsche 10/15 Triebe	m/m	60—80	45.—	400.—	3800.
10/15 „	m/m	80—100	50.—	450.—	4300.—
10/15 „	m/m	100—125	60.—	550.—	5300.
5/10 „	m/m	60—80	40.—	330.—	3000.—
5/10 „	m/m	80—100	45.—	400.—	3800.—
	1j. b. St.	15—30	3.50	30.—	275.—
von 2 Trieben an	2j. b. St.	30 - 50	7.—	60.—	550.—
„ 2 „ „	2j. b. St.	50—80	9.50	85.—	800.—
„ 2 „ „	2j. b. St.	80—100	13.—	120.—	1100.—
5/8 Triebe	3j. v.	30—50	17.—	150.—	1400.—
5/8 „	3j. v.	50—80	27.—	250.—	2300.—
5/8 „	3j. v.	80—100	35.—	330.—	3000.—
„ **vulg. atrovirens,** Laub im Winter purpurbraun, haftet bis	m/m	40—60	65.—	600.—	—
zum Frühjahr	m/m	60—80	75.—	700.—	—
„ „ **Lodense,** Neuheit v. großer Zukunft! Vollkommen winterharter Zwergliguster für niedrige dichte Hecken. Das Laub nimmt zum Herbst eine fast den ganzen Winter anhaltende schöne, rostbraune Färbung an 20 cm breit	m/m	ca. 30	120.—	—	—
Lonicera Xylosteum, B. a. halbw. St.	m/m	50—80	22.—	200.—	—
gem. Heckenkirsche	m/m	100—125	44.—	—	—
Philadelphus Lem. erectus, Jasmin	m/m	40—60	30.—	270.—	—
	m/m	60—80	40.—	—	—
	m/m	80—100	50.—	—	—
Prunus Mahaleb, Weichselkirsche .	m/m	80—100	30.—	—	—
	m/m	100—125	44.—	—	—
„ **Padus,** gemeine Traubenkirsche	m/m	50—75	40.—	—	—
	m/m	75—100	65.—	—	—
	m/m	100—150	70.—	—	—
„ **Myrobalana,** Kirschpflaume .	m/m	80—100	35.—	—	—
	m/m	125—150	40.—	—	—
	m/m	150—175	45.—	—	—
„ **Pissardi,** Blutpflaume, rotblätterig	m/m	100—150	50.—	—	—
	m/m	150—200	65.—	—	—
	m/m	200—250	90.—	—	—
„ **serotina,** spätblühende Traubenkirsche	m/m	75—100	35.—	—	—
	m/m	100—150	45.—	—	—
	m/m	150—200	60.—	—	—
„ **spinosa,** Schlehe	m/m	40 - 65	35.—	—	—
	m/m	65—100	50.—	—	—
Ribes alpinum, Alpenjohannisbeere	m/m	30—40	42.—	400.—	—
	m/m	40—60	50.—	480.—	—
	m/m	60—80	60.—	550.—	—
„ **arboreum (divaricatum)** . . .	m/m	80—125	40.—	—	—
Robinia pseudoacacia,	m/m	150—200	60.—	—	—
gemeine Akazie	m/m	200—250	80.—	—	—
	m/m	250—300	120.—	—	—
Rosa Canina, gemeine Hunds- oder Heckenrose	m/m	50—80	20.—	—	—
	m/m	80—125	30.—	—	—
„ **rubiginosa,** schottisch. Zaunrose	m/m	60—100	30.—	—	—
	m/m	100—150	44.—	—	—
„ **Rubrifolia,** rotblätterig . . .	m/m	40—60	25.—	—	—
	m/m	60—100	44.—	—	—
	3j. v.	50—70	20.—	180.—	—

Große Vorräte!	Alter	Höhe ca. cm	100 Stck. RM	1000 Stck. RM	10000 St. RM
Rosa rugosa Regeliana, großblütige	m/m	40—60	35.—	300.—	
Hagebutte	m/m	60—90	45.—	400.—	—
„ „ Büsche aus halbweitem Stand	m/m	50—80	44.—	400.—	—
Spiraea albiflora, weißbl. Spierstr.	m/m	30—50	27.—	250.—	—
„ **Billardi,** rosablüh. Spierstrauch	m/m	150—200	44.—	—	—
„ **Bumalda Anth. Waterer,** rotbl.	m/m	20—30	33.—	300.—	—
Spierstrauch	m/m	30—50	44.—	400.—	—
„ **callosa Fröbeli**	m/m	40—60	30.—	270.—	—
	m/m	60—80	44.—	400.—	—
„ **Douglasi,** rosablüh. Spierstrauch	m/m	150—200	44.—	400.—	—
„ **van Houttei,** weißblühender	m/m	60—80	35.—	300.—	—
Spierstrauch	m/m	80—100	40.—	350.—	—
	m/m	100—150	50.—	450.—	—
	m/m	150—200	60.—	—	—
Symphoricarpus orbiculatus,	m/m	50—70	40.—	350.—	—
rundblättrige Schneebeere .	m/m	70—100	55.—	500.—	—
„ **racemosus,** gem. Schneebeere .	m/m	60—80	35.—	300.—	—
	m/m	80—100	40.—	—	—
	m/m	100—120	45.—	—	—
Syringa vulgaris, gemeiner Flieder	m/m	60—80	35.—	300.—	—
	m/m	80—100	50.—	450.—	—
	m/m	100—125	65.—	600.—	—
	m/m	125—150	100.—	900.—	—
„ **vulgaris Marlyensis,** Blumen	m/m	60—80	75.—	—	—
lila mit rötlichem Schimmer	m/m	80—100	85.—	—	—
Tilia parvifolia, kleinblätt. Linde	m/m	80—100	45.—	400.—	—
(jüngere, einmal verpflanzte	m/m	100—125	65.—	600.—	—
Ware, siehe Seite 63)	m/m	125—150	110.—	1000.—	—
	m/m	150—175	150.—	1400.—	—
	m/m	175—200	220.—	2000.—	—
	m/m	200—250	275.—	2500.—	—
Ulmus americana, Weißulme . . .	m/m	125—150	55.—	—	—
„ **campestris,** Feldulme	m/m	80—100	27.—	250.—	—
(jüngere, einmal verpflanzte	m/m	100—125	40.—	350.—	—
Ware, siehe Seite 63)	m/m	125—150	55.—	500.—	—
	m/m	150—175	80.—	750.—	—
	m/m	175—200	110.—	1000.—	—
	m/m	200—250	165.—	1500.—	—
	m/m	250—300	220.—	2000.—	—
„ **montana,** Bergulme	m/m	100—150	25.—	200.—	—
(jüngere, einmal verpflanzte	m/m	150—200	45.—	400.—	—
Ware, siehe Seite 63)	m/m	200—250	65.—	600.—	—
	m/m	250—300	110.—	1000.—	—
„ „ **Pitteursi,** holländische Ulme	m/m	100—150	80.—	—	—
	m/m	150—200	100.—	—	—
„ **monumentalis (Wheatleyi)** . .	m/m	100—125	80.—	—	—
	m/m	125—150	100.—	—	—
	m/m	150 200	150.—	—	—
	m/m	200—250	200.—	—	—
	m/m	250—300	250.—	—	—
	m/m	300—350	350.—	—	—
„ **vegeta,** Chichester Ulme . . .	m/m	150—200	80.—	—	—
	m/m	200—250	125.—	—	—
Viburnum, Schneeball	m/m	40—65	35.—	300.—	—
„ **opulus,** gemeiner Schneeball .	m/m	65—100	50.—	450.—	—
	m/m	100—125	70.—	—	—
„ **opulus sterile,** gef. blüh. Schneeb.	m/m	70—120	55.—	—	—
„ **lantana**	m/m	70—120	55.—	—	—

B. Immergrüne Heckenpflanzen und Koniferen

Andere für Heckenpflanzung geeignete Arten und Größen bitte ich aus Koniferen, jungen Koniferen, immergrünen Gehölzen und Forstpflanzen zu ersehen.

v. = verpflanzt, m/m = mehrmals verpflanzt, B. = Ballenpflanzen.

Große Vorräte!	Alter	Höhe ca cm.	100 Stck. RM.	1000 Stck. RM.
Berberis buxifolia nana, buchsbaumblättrige Berberitze . .		10—15	40.—	380.—
		15—25	50.—	450.—
Buxus sempervirens (arborescens), baumartiger Buchsbaum				
mit Ballen ca. 15 cm breit		15—20	50.—	450.—
15—20 „ „		20—30	90.—	800.—
17—25 „ „		30—40	150.—	1400.—
20—30 „ „		40—50	250.—	2400.—
30—40 „ „		50—60	375.—	3500.—
30—40 „ „		60—70	500.—	4500.—
30—40 „ „		70—80	700.—	—
„ „ ohne Ballen	2j. v. St.	7—15	8.—	70.—
	3j. v. St.	10—15	25.—	200.—
	4j. v. St.	15—20	30.—	250.—
„ „ einmal verpfl., siehe Seite 47				
„ **suffruticosa**, Einfassungsbuxus 10 m 6,— RM. 100 m 50,— RM. 1000 m 450,— RM.				
Chamaecyparis Lawsoniana, „ **pisifera plumosa** „ „ „ **aurea** „ „ **squarrosa** } siehe unter Koniferen				
Evonymus radicans		—	60.—	—
„ „ **arg. var.** . . .		—	60.—	—
Erica herbacea (carnea) Schneeheide		—	55.—	—
„ **mediterranea**		—	55.—	—
Ilex aquifolium, Stechpalme, Hülse	B	40—60	350.—	—
	B	60—80	500.—	—
	B	80—100	700.—	—
	B	100—125	900.—	—
	B	125—150	1200.—	—
	B	150—175	1500.—	—
„ „ **pyramidale (latifolia)**	B	40—60	350.—	—
	B	60—80	500.—	—
	B	80—100	700.—	—
	B	100—125	900.—	—
	B	125—150	1200.—	—
	B	150—175	1500.—	—
Mahonia aquifolium, verpflanzte Büsche mit Ballen	B	30—40	75.—	700.—
	B	40—50	100.—	900.—
	B	50—60	150.—	—
verpfl. Büsche ohne Ballen	m/m	20—30	35.—	300.—
	m/m	30—40	45.—	400.—
	m/m	40—50	60.—	550.—
	1j. S.	—	1.—	6.—
	2j. S.	—	2.—	15.—
	3j. v.	15—30	50.—	450.—
	3j. v.	20—40	75.—	650.—
	4j. v.	20—40	90.—	800.—

IMMERGRÜNE HECKENPFLANZEN

Große Vorräte!	Alter	Höhe in cm	100 Stck. RM.	1000 Stck. RM.
Picea alba, Weißfichte, s. Koniferen				
„ **excelsa**, Fichte, prima, gutgewachsene Baumschulpflanzen	B	80—100	100.—	900.—
	B	100—125	150.—	1400.—
	B	125—150	220.—	2000.—
	B	150—175	350.—	3300.—
etwas schmälere Ware . . .	B	80—100	75.—	650.—
für Hecken, größere Gruppen etc. bestens geeignet . .	B	100—125	120.—	1000.—
	B	125—150	160.—	1400.—
	B	150—175	225.—	2000.—
Pinus montana siehe Koniferen				
Taxus baccata, Eibe				
breite, volle Pflanzen . . .	B	20—30	150.—	—
	B	30—40	300.—	—
	B	40—50	375.—	—
	B	50—60	475.—	—
	B	60—70	575.—	—
	B	70—80	700.—	—
	B	80—90	800.—	—
	B	90—100	1000.—	—
	B	100—125	1300.—	—
	B	125—150	1800.—	—
	B	150—175	2500.—	—
	B	175—200	3500.—	—
	B	200—225	4500.—	—
Thuya gigantea aurescens, siehe Koniferen				
„ **occidentalis**, breite, mehrfach geschnittene vollgarn. Ware	B	60—80	80.—	700.—
	B	80—100	90.—	850.—
	B	100—125	110.—	1000.—
	B	125—150	175.—	1600.—
	B	150—175	450.—	4000.—
	B	175—200	700.—	6500.—
	B	200—225	1000.—	—
	B	225—250	1200.—	—
mehrmals verpfl., jüngere, geschnittene Ware	B	40—60	45.—	400.—
	B	60—80	60.—	550.—
	B	80—100	75.—	700.—
	B	100—125	90.—	850.—
	B	125—150	130.—	1200.—
	B	150—175	330.—	3000.—
„ **occidentalis**, ohne Ballen aus weitem Stand.	2×v.	30—40	15.—	125.—
	2×v.	40—60	20.—	175.—
	2×v.	60—80	25.—	225.—
	2×v.	80—100	35.—	300.—
	4j. v.	20—45	4.—	30.—
	4j. v.	25—50	5.—	35.—
	4j. v.	30—60	6.—	40.—
„ **occ. columna** „ „ **Ellwangeriana** „ „ „ **elegantissima** „ „ **fastigiata** „ „ **pyramidalis** „ „ **spiralis**	siehe Koniferen			

Allee- und Parkbäume

Der Stammumfang ist in Zentimetern auf 1 m über der Erde gemessen. Die Krone beginnt durchweg 2 bis $2^1/_2$ m über der Erde. Andere, hier nicht aufgeführte feinere Solitärbäume siehe unter „Ziergehölze".

Ein Stammdurchmesser von:	entspricht einem Stammumfang von:
19—25 mm	ca. 6—8 cm
25—30 mm	„ 8—9 cm
30—35 mm	„ 10—12 cm
35—45 mm	„ 12—14 cm
45—50 mm	„ 14—16 cm
50—55 mm	„ 16—18 cm
55—65 mm	„ 18—20 cm
65—70 mm	„ 20—22 cm
70—80 mm	„ 22—25 cm

	Stammumfang in cm	10 Stck. RM.	100 Stck. RM.
Acer, Ahorn			
„ **campestre,** Feldahorn	8—10	60.—	550.—
	10—12	75.—	700.—
„ **dasycarpum,** Silberahorn	6—8	28.—	250.—
	8—10	40.—	350.—
	10—12	55.—	500.—
„ „ **pyramidale,** amerikanischer Silberahorn	6—8	50.—	450.—
	8—10	65.—	600.—
	10—12	75.—	700.—
„ „ **Wieri laciniatum,** geschlitztblättriger Silahorn.	6—8	50.—	—
	8—10	65.—	—
„ **Negundo,** Eschenahorn	8—10	40.—	350.—
	10—12	55.—	500.—
„ „ **fol. arg. var.,** weißbuntblättriger Eschenahorn	6—8	35.—	300.—
	8—10	50.—	450.—
„ **platanoides,** Spitzahorn, stellt an den Boden wenig Ansprüche, wächst breit- und dichtkronig.	6—8	28.—	250.—
	8—10	40.—	350.—
	10—12	55.—	500.—
	16—20	120.—	—
„ „ **globosum,** Kugelahorn, bildet regelmäß. dichte Kugelkronen.	6—8	65.—	600.—
	8—10	90.—	800.—
	10—12	100.—	900.—
„ „ **Schwedleri,** Austrieb blutrot, das sich in dunkles Oliv umwandelt.	8—10	90.—	800.—
	10—12	100.—	900.—
	14—16	180.—	—
„ **pseudoplatanus,** Bergahorn	6—8	28.—	250.—
	8—10	40.—	350.—
	10—12	55.—	500.—
	12—14	80.—	750.—
„ „ **purpurascens,** Blätter mit purpurvioletter Unterseite.	8—10	45.—	400.—
	10—12	55.—	500.—
Aesculus, Kastanie			
„ **Hippocastanum,** Roßkastanie	8—10	55.—	500.—
	10—12	85.—	750.—
	12—14	100.—	850.—
	14—16	110.—	1000.—
	16—18	150.—	1400.—
„ „ **flore pleno,** gefüllt blühende Kastanie .	8—10	110.—	1000.—
	10—12	135.—	1200.—

	Stamm-umfang in cm	10 Stck. RM.	100 Stck. RM.
Aesculus rubicunda, rotblühende Kastanie . .	8–10	110.—	1000.—
	10–12	135.—	1200.—
	12–14	170.—	1550.—
Ailanthus, Götterbaum			
„ **glandulosa**, mit gefiederten Blättern . . .	10–12	75.—	700.—
	12–14	100.—	900.—
Alnus glutinosa und incana, Rot- und Weißerle	6–8	12.—	100.—
	8–10	16.—	140.—
	10–12	20.—	180.—
	12–14	25.—	225.—
Betula, Birke	6–8	22.—	200.—
„ **alba**, gemeine Weißbirke	8–10	40.—	350.—
	10–12	50.—	450.—
„ „ **verrucosa**, Hängeweißbirke	6–8	28.—	250.—
	8–10	45.—	400.—
	10–12	55.—	500.—
Catalpa, Trompetenbaum			
„ **Bungi**, kleiner Baum mit kugelförmiger Krone	8–10	65.—	600.—
	10–12	75.—	700.—
	12–14	100.—	900.—
„ **syringaefolia (bignonioides)**, mit großen Blättern und prächtigen Blütensträußen	8–10	75.—	700.—
	10–12	85.—	800.—
Corylus avellana, Haselnuß, ca. 160 cm Stammh.	6–8	15.—	—
„ „ **atropurpurea**, Bluthaselnuß, ca. 160 cm Stammhöhe	6–8	50.—	—
Crataegus, Dorn			
„ **monogyna fl. albo pl.**, gefülltblühender Weißdorn	6–8	40.—	350.—
	8–10	45.—	400.—
„ „ **flore kermesina pl.**, karmesinrot, gefüllt-blühender Dorn	6–8	40.—	350.—
	7–9	45.—	400.—
Fagus sylvatica, Rotbuche	8–10	70.—	650.—
	10–12	85.—	800.—
„ „ **atropurpurea macrophylla**, Blutbuche	10–12	250.—	—
Fraxinus, Esche	6–8	17.—	150.—
„ **excelsior**, gemeine Esche	8–10	30.—	280.—
	10–12	40.—	350.—
	12–14	55.—	500.—
„ „ **globosa**, Kugelesche	8–10	45.—	400.—
	10–12	55.—	500.—
„ **ornus**, gemeine Blumenesche	8–10	65.—	600.—
	10–12	75.—	700.—
	12–14	85.—	800.—
Gleditschia triacanthos, Christusdorn	8–10	75.—	700.—
Juglans regia, Walnuß	7–8	44.—	400.—
	8–10	58.—	530.—
	10–12	65.—	600.—
Laburnum vulgare, gemeiner Goldregen . . .	7–9	27.—	250.—
Populus, Pappel	6–8	20.—	180.—
„ **alba nivea**, Silberpappel	8–10	28.—	250.—
	10–12	37.—	340.—
	12–14	50.—	450.—
„ **balsamifera**, Balsampappel	8–10	28.—	250.—
	10–12	37.—	340.—
„ **canadensis**, kanadische Pappel	6–8	16.—	140.—
	8–10	22.—	200.—
	10–12	31.—	280.—
	12–14	44.—	400.—
	14–16	50.—	450.—

	Stammumfang in cm	10 Stck. RM	100 Stck. RM
Populus nigra fastigiata, Pyramidenpappel . .	6–8	70.—	180.—
	8–10	40.—	350.—
	10–12	50.—	450.—
	12–14	63.—	575.—
Prunus, Pissardi, Blutpflaume	7–9	29.—	270.—
„ **serrulata Hisakura**, japanische Blütenkirsche, rosa gefüllt	7–9	52.—	500.—
Quercus, Eiche verpfl.	8–10	88.—	800.—
„ **pedunculata**, deutsche Eiche, „	10–12	100.—	900.—
„	12–14	120.—	1100.—
„	14–16	140.—	1300.—
„	16–20	180.—	1700.—
„	20–25	350.—	—
„	25–30	450.—	—
„ **rubra**, amerikanische Roteiche, die „ sich durch schöne Herbstfärbung auszeichnet „	8–10	88.—	800.—
	10–12	100.—	900.—
	12–14	120.—	1100.—
Robinia, Akazie			
„ **hispida**, rotblühende Akazie	7–9	60.—	—
„ **Bessoniana**, wächst ohne Schnitt kugelig .	6–8	35.—	300.—
	8–10	50.—	450.—
	10–12	60.—	550.—
„ **pseudoacacia**, gew. Akazie	8–10	40.—	350.
	10–12	50.—	450.—
„ „ **inermis**, Kugelakazie	6–8	40.—	350.—
	8–10	55.—	500.—
Sorbus, Eberesche	6–8	40.—	350.—
„ **aria lutescens**, weißblättrige Mehlbeere mit silbrigem Austrieb	8–10	55.—	500.—
	10–12	66.—	600.—
	12–14	85.—	—
„ **aucuparia**, gemeine Eberesche	6–8	20.—	175.—
	8–10	30.—	280.—
	10–12	38.—	350.—
	12–14	60.—	550.—
	14–16	65.—	600.—
„ **fructo dulcis** (moravica), süßfrüchtige, eßbare Eberesche	8–10	38.—	350.—
	10–12	50.—	450.—
„ **scandica**, nordische Eberesche mit ovalen, regelmäßig gelappten, dunkelgrünen Blättern, Frucht gelbrot	6–8	22.—	200.—
	8–10	38.—	350.—
	10–12	50.—	450.—
Tilia, Linde			
„ **americana megalodonta**, starkwüchsig, mit sehr großen Blättern	8–10	100.—	900.—
	10–12	120.—	1100.—
„ **euchlora**, Krimlinde mit schönen glänzenden Blättern	8–10	100.—	900.—
	10–12	120.—	1100.—
	12–14	180.—	1650.—
verpfl. Bäume mit zurückgeschnittenen 2—3j. Kronen	20–25	300.—	—
	25–30	350.—	—
„ **grandifolia (platiphyllos)**, großblättr. Linde	6–8	60.—	550.—
	8–10	80.—	725.—
	10–12	100.—	900.—
„ **intermedia**, holländische Linde	6–8	70.—	650.—
	8–10	100.—	900.—
	10–12	120.—	1100.—
verpfl. Bäume mit zurückgeschnittenen 2—3j. Kronen	16–18	220.—	2000.—
	18–20	260.—	2400.—
	20–24	300.—	—
	24–28	340.—	—

	Stammumfang in cm	10 Stck. RM	100 Stck. RM
Tilia parvifolia, kleinblättrige oder Steinlinde, beste Bienenlinde	6—8	60.—	550.—
	8—10	80.—	725.—
	10—12	100.—	900.—
„ **tomentosa (argentea)**, echte, ungarische Silberlinde	6—8	100.—	900.—
	8—10	135.—	1250.—
Ulmus Ulme			
„ **campestris**, Feldulme	6—8	26.—	240.—
	8—10	35.—	310.—
„ „ **monumentalis** (Wheatleyi), dunkelgrün belaubt, raschwüchsig	8—10	55.—	500.—
	10—12	70.—	650.—
„ „ **pyramidalis Hörsholmi**	6—8	40.—	350.—
	8—10	55.—	500.—
	10—12	70.—	650.—
	12—14	85.—	800.—
„ „ **Rueppelli**, Kugelulme	8—10	55.—	500.—
	10—12	66.—	600.—
„ „ **umbraculifera**, Kugelulme	8—10	55.—	500.—
	10—12	66.—	600.—
„ **Gaujardi**, raschwüchsige Form und **montana Pitteursi (hollandica)**, bester Alleebaum für rauhe Lagen, bildet ohne Schnitt schöne geschlossene Kronen	8—10	35.—	310.—
	10—12	40.—	375.—
	12—14	60.—	550.—
„ **montana superba (praestans)**, großblättrig, von aufstrebendem Wuchs, wirft spät im Herbst erst die Blätter ab	8—10	35.—	310.—
	10—12	40.—	375.—
	12—14	60.—	550.—
„ **vegeta**, Chichester-Ulme, noch schnellwüchsiger und großblättriger als U. Pitteursi	6—8	22.—	200.—
	8—10	35.—	310.—
	10—12	40.—	375.—
	12—14	60.—	550.—
	14—16	65.—	600.—
	16—18	85.—	800.—
	18—20	130.—	1200.—

Trauerbäume

	Stammumfang in cm	1 Stck. RM	10 Stck. RM	100 Stck. RM
Betula pendula elegans Youngi, Trauerbirke				
Hochstämme mit 2jähr. Krone	8—10	8.—	75.—	700.—
Büsche 100—150 cm hoch		2.50	20.—	—
„ 150—200 „ „		3.50	30.—	—
„ 200—250 „ „		4.50	40.—	—
Caragana arborescens pendula, Trauererbsenbaum	7—9	6.50	60.—	550.—
Fagus sylvatica pendula, Trauerbuche			—	—
Hochstämme	10—12	25.—	—	—
Pyramiden 80—100 cm hoch		4.50		
„ 100—150 „ „		6.—	—	—
„ 150—200 „ „		15.—	—	—
„ 200—250 „ „		20.—	—	—
„ „ **purpurea pendula**, Trauerblutbuche				
Hochstämme	10—12	25.—	—	—
Pyramiden 80—100 cm hoch		4.50	—	—
„ 100—150 „ „		6.—	—	—
„ 150—200 „ „		15.—	—	—
„ 200—250 „ „		20.—	—	—

	Stammumfang in cm	1 Stck. RM	10 Stck. RM	100 Stck. RM
Fraxinus excelsior pendula, Traueresche	8—10	3.50	30.—	—
	10—14	4.50	40.—	—
Pirus Malus Elise Rathke, Trauerapfel, Hochst.	—	5.—	45.—	—
„ **salicifolius**, weidenblättr. Trauerbirne, Halbst.	—	3.—	25.—	—
Prunus serrulata Shidare Sakura, rosa gefüllt blühende Trauerkirsche	—	5.50	52.—	500.—
Salix alba vitellina pendula nova, Trauerdotterweide, Hochstämme	8—10	5.—	45.—	400.—
„	10—12	6.—	55.—	500.—
Garnierte Büsche 150—200 cm hoch	—	1.20	11.—	100.—
„ „ 200—250 „ „	—	1.70	16.—	150.—
„ „ 250—300 „ „	—	2.80	27.—	250.—
„ „ 300—400 „ „	—	4.—	38.—	350.—
„ **atrovirens (purpurea) pendula**, sehr feinzweigige Trauerweide Hochstämme	6—8	4.50	40.—	—
„ **caprea pendula**, Trauerkätzchenweide	8—10	5.	45.—	—
Trauerrosen, siehe unter Rosen				
Ulmus montana pendula, Trauerulme	8—10	5.50	50.—	450.—
	10—12	6.50	60.—	550.—

Immergrüne Gehölze u. Moorbeetpflanzen

	Höhe ca. cm	10 Stck. RM	100 Stck. RM
Andromeda floribunda, mit aufrechtstehenden weißen Blütenrispen, für halbschattige Lage	40—50	40.—	—
„ **japonica**, japanische Andromeda, blüht prächtig weiß mit etwas überhängenden Blütenähren im März—April	30—40	35.—	—
	40—50	40.—	—
Azalea, Azalee	25—30	22.—	200.—
„ **mollis**, rot- und gelbblühende Pflanzen, mit Knospen gut besetzt	30—40	28.—	250.—
	40—50	40.—	350.—
„ **pontica-Hybriden**, in veredelten Sorten und verschiedenen Farben mit Knospen	30—40	45.—	400.—
	40—50	55.—	500.—
	50—60	65.—	600.—
Berberis, Berberitze			
„ **buxifolia** (dulcis), niedriger Strauch mit rotbraunen Zweigen u. gelben Blütentrauben	40—60	14.—	—
„ **buxifolia nana**, zwergartige, immergrüne Einfassungspflanze 1000 St. 380,— RM. 1000 St. 450,— RM.	10—15	4.50	40.—
	15—25	5.50	50.—
	—	6.—	—
„ **Darwini**, immergrün, bis 1 m hoch werdend	—		
„ **Stenophylla**, gelbblühend mit überhängenden, rotbraunen Zweigen	30—50	16.—	150.—
Buxus sempervirens (arborescens) 1000 St. baumartig. Buxbaum, 2j. v. Steckl. 70,—	7—15	1.—	8.—
3j. „ „ 200,—	10—15	3.—	25.—
4j. „ „ 250,—	15—20	3.50	30.—
„ „ Büsche mit Ballen ca. 15 cm breit 450,—	15—20	5.50	50.—
15—20 „ „ 800,—	20—30	10.—	90.—
17—25 „ „ 1400,—	30—40	16.—	150.—
20—30 „ „ 2400,—	40—50	26.—	250.—
30—40 „ „ 3500,—	50—60	40.—	375.—
30—40 „ „ 4500,—	60—70	55.—	500.—
30—40 „ „	70—80	75.—	700.—

	Höhe ca. cm	10 Stck. RM	100 Stck. RM
Buxus sempervirens (arborescens)			
geschnittene Kugeln, Breite wie Höhe	15—25	11.—	100.—
	25—30	28.—	250.—
	30—35	45.—	400.—
	35—40	55.—	500.—
	40—50	70.—	650.—
	50—60	90.—	—
	60—70	150.	—
	70—80	190.—	—
	80—100	250.—	—
„ „ Kronenstämme, Kronendurchm. 30—50 cm, Stammhöhe	30—40	50.—	—
„ 30—40 „ „	40—50	55.—	—
„ 40—50 „ „	40 50	60.—	—
„ 40—50 „ „	50—60	65.—	—
„ „ geschnittene Pyramiden	30—40	22.—	200.—
	40 50	40.—	350.—
	50—60	55.—	500.—
	60—70	70.—	650.—
	70—80	80.—	750.—
	80—90	100.—	900.—
	90—100	120.—	1100.—
	100—120	130.—	1200.—
	120—140	150.—	1400.—
„ „ viereckig geschnitten, unten 60—70 cm, oben 30—40 cm breit	40—50	250.—	—
„ „ 2jähr. verpfl. Stecklinge 1000 St. 70,—	7—15	1.—	8.—
3jähr. „ „ 1000 „ 200,—	10—15	3.—	25.—
„ „ **Handworthy**, Büsche, mit dunkelgrüner großblättriger Belaubung	60—80	75.—	700.—
	100—125	95.—	—
„ **japonica aurea**, schöne goldgelbe Belaubung	30—40	40.—	—
	40—60	50.—	—
„ **suffruticosa**, Einfassungsbuchsbaum pro 10 lfm. 6,—, 100 lfm. 50,—, 1000 lfm. 450 RM.			
„ „ 3jähr. verpfl. Stecklinge ‰ 90,—	—	1.20	10.—
Cotoneaster, Zwergmispel			
„ **horizontalis**, mit wagerecht ausgebreiteten Zweigen Breite	30—40	8.—	75.—
„	40—60	11.—	100.—
„	60—80	16.—	150.—
„ **microphylla**, niederliegende Form „	30—40	8.—	75.—
mit kleinen Blättchen „	40—60	11.—	100.—
Crataegus Pyracantha, Feuerdorn, immergrüner bis 2 m hoher Strauch mit weißen Blütendolden und leuchtend roten Früchten .	25—40	16.—	150.—
„ **Pyracantha Lalandi**, sehr reichblühend, im Herbst und Winter mit korallenroten Früchten bedeckt	30—50	16.—	150.—
Daphne Cneorum, Rosmarin-Seidelbast, Zwergstrauch mit bläulichgrüner, immergrüner Belaubung, Blüten duftend, rosa, für Steingärten	—	32.—	—

	Höhe ca. cm	10 Stck. RM	100 Stck. RM
Erica (Calluna), Heide, sehr empfehlenswert für Stein- und Heidegärten			
„ **vulgaris Alporti,** auffallend schöne, hochwachsende Varietät, mit leuchtend dunkelroten Blüten, blüht wie alle Calluna ab August	—	6.—	—
„ „ **erecta alba,** aufrechtwachsende, weißblühende Form	—	6.—	55.—
„ „ **flore pleno,** sehr schön rosa gefüllt blühende Varietät, von großer Wirkung	—	10.—	—
„ „ **pilosa,** starkwachsende, zierliche Form, mit reinweißen Blüten	—	6.—	55.—
„ **ciliaris,** Blüten purpurrosa, im Juni erscheinend	—	6.—	—
„ **herbacea** (carnea), Schneeheide, rosa, blüht wie die folgenden herbacea-Sorten ab März—April	—	6.—	55.—
„ „ **atrorubra,** mit dunkelroten Blüten	—	10.—	80.—
„ „ **James Backhouse,** hellrosa, großblütig, starkwachsend	—	10.—	80.—
„ „ **King George,** niedrigbleibend, rosablühend	—	10.—	80.—
„ „ **Vivelli,** schönste rote Sorte, mit rötlichbrauner Belaubung	—	10.—	80.—
„ „ **Winter Beauty,** durch zeitigen Blütenflor sich auszeichnend, Blüten größer als King George	—	10.—	80.—
„ **hybr. Stuarti,** mit hellrosa Blüten, dunkelrot punktiert	—	10.—	80.—
„ **mediterranea,** blüht März—April lilarosa, ähnlich der E. herbacea	—	6.—	55.—
„ **vagans alba,** mit weißlichgrauen Aesten und weißen Juli—September blühenden ährenartigen Trauben	—	10.—	—
Evonymus, Spindelbaum			
„ **radicans,** grüner, niedriger Strauch, vorzügl. zu Einfassungen	—	6.50	60.—
„ „ **arg. var.,** weißbunter, niedrig bleibender Einfassungsstrauch	—	6.50	60.—
Ilex, Stechpalme, Hülse			
„ **aquifolium,** grünblättrige Hülse mit glänzend grünen, stacheligen Blättern und koralenroten Früchten, die auch noch im Schatten gedeiht	40–60	40.—	350.—
	60—80	55.—	500.—
	80—100	75.—	700.—
	100 125	100.—	900.—
	125 150	130.	1200.—
	150—175	160.—	1500.—
„ „ **laevigata polycarpa J. C. van Toll,** sehr wertvoll	100–125	120.—	—
„ „ **pyramidale** (latifolia), stark beerentragend	40—60	40.	350.—
	60—80	55.—	500.—
	80—100	75.—	700.—
	100—125	100.—	900.—
	125 150	130.—	1200.—
	150—175	160.—	1500.—
„ **crenata,** feinblättrige, myrtenähnliche Belaubung	30—40	40.—	—
	40—60	50.—	—
„ **Perado,** starkwüchsig mit großen lederartigen Blättern	100—150	130.—	—
	150–200	160.—	—

	Höhe ca. cm	10 Stck. RM	100 Stck. RM
Ilex Pernyi, dichtwachsende, scharfgezähnte Hülse	80–100	100.–	—
	100–125	150.–	—
Kalmia latifolia, breitblättrige Kalmie, lederartig grün, Blumen prächtig, rötlich	40–60	45.–	400.–
Ligustrum ovalifolium, vulg., **atrovirens** und Lodense, siehe Heckenpflanzen			
Lonicera nitida, immergrüner Strauch mit lederartigem, sattgrünem Blatt, Blüte rahmweiß, Frucht purpurblau, f. geschützte Lage	25–40	7.–	65.–
„ **pileata,** niedrig ausgebreiteter, immergrüner Strauch, mit blaßgelben Blüten und violett durchscheinenden Früchten	20–40	7.–	65.–
Mahonia aquifolium, siehe Heckenpflanzen			
„ **japonica,** immergrüner Strauch mit bis 30 cm langen, lederartigen Blättern	40–50	25.–	—
Phillyrea, Steinlinde			
„ **Vilmoriniana** (decora), immergrüner bis 3 m hoher Strauch, empfehlenswerte Art . .	30–50	20.–	—
Prunus Laurocerasus, Kirschlorbeer			
„ „ **caucasia,** mit langen, festen Blättern . .	50–60	30.–	—
„ „ **colchicum,** Blätter länglich schmal und dunkelgrün	30–40	20.–	—
„ „ **rotundifolia,** mit rundlichen Blättern . .	60–80	35.–	—
„ „ **Schipkaensis,** harte Form mit lanzettlichen, tief dunkelgrünen Blättern . .	30–40	25.–	—
Rhododendron, Alpenrose bekannter immergrüner Strauch, der im Frühjahr sehr reich in den verschiedensten Farbtönen blüht; gedeiht gut in halbschattiger Lage u. frischem humosen Boden	25–30	33.–	300.–
	30–40	45.–	425.–
	40–50	55.–	500.–
	50–60	65.–	60 .–.
	60–70	110.–	1000.–
	70–100	160.–	1500.–
Vorrätige Sorten: **Album elegans,** weiß, **Blanche Superba,** weiß, **Caractacus,** purpurrot, **Catawbiense alba,** weiß, **Catawbiense grandiflorum,** lila, **Charles Bagley,** kardinalrot, **Cunningham's White,** weiß mit lila, **Ignatius Sargent,** weiß, **General Grant,** purpurrot, **Edward S. Rand,** karminrot, **Fastuosum fl. pl.,** blauviolett, **F. D. Godman,** rot, **Gomer** rot, **John Walter,** kirschrot, **Kettledrum,** rot, **Maximum roseum,** rosa, **Pink Pearl,** rosa, **Purpureum elegans,** hellrosa, **Roseum elegans,** rosa			
„ **praecox,** schon im März–April tief karminrosa blühend	30–50	40.–	370.–
Skimmia japonica, Skimmia, niedriger, immergrüner Strauch mit korallenroten Früchten .	30	37.–	—
Teucrium, Gamander			
„ **chamaedrys,** niedriger Halbstrauch, zottig behaart, Blüten purpurn oder rosa, als Einfassungsstrauch und im Steingarten in sonniger Lage bestens geeignet	10–20	3.–	25.–
Viburnum rhytidophyllum, immergrüner Strauch mit 20–30 cm langen breitlanzettförmigen Blättern	30–60	11.–	

	Höhe ca. cm	10 Stck RM	100 Stck. RM
Vinca, Immergrün			
„ **major,** mit großem herzeiförmigen Laub . .		8.—	75.—
„ **minor,** kriechender Halbstrauch mit blauen Blüten und kleinen elliptischen Blättern. Junge Pflanzen mit mehreren Ranken per 1000 Stck. 25,— RM.		6.—	50.—

Koniferen (Nadelhölzer)

Sämtliche Koniferen sind mehrmals verpflanzt, gut garniert und haben feste Wurzelballen. Die Pflanzen werden erst unmittelbar vor dem Versand herausgenommen. Da der Ballen während des Transports leicht etwas austrocknet, die Pflanzen aber, wenn sie erst ballentrocken geworden sind, oftmals nicht gut anwachsen, **sind Koniferen vor dem Pflanzen durchdringend zu wässern und beim Pflanzen einzuschlämmen.** Die Ballentücher, in die die Pflanzenballen eingebunden werden, sind nicht abzunehmen, sondern mit in die Erde zu bringen.

	Höhe in cm	1 Stck. RM	10 Stck. RM	100 Stck. RM
Abies, Weiß- oder Edeltanne				
„ **arizonica,** Korksilbertanne mit korkartiger Rinde u. silbergrauen Nadeln	100—125	18.—	—	—
	150—175	28.—	—	—
	175—200	35.—	—	—
	200—250	40.—	—	—
„ **balsamea,** Balsamtanne, mit duftender, dunkelgrüner Benadelung	30—40	1.65	16.—	150.—
	40—60	2.40	22.—	200.—
	60—80	3.50	33.—	300.—
	80—100	5.50	50.—	450.—
„ **brachyphylla,** wächst regelmäßig pyramidenförmig, ist widerstandsfähig	60—80	10.—	—	—
	80—100	14.—	—	—
	100—125	18.—	—	—
	125—150	20.—	—	—
	175—200	28.—	—	—
	200—250	32.—	—	—
„ **concolor,** kalifornische Weißtanne, blaugrau, sehr lang- u. breitnadelig	30—40	3.75	35.—	300.—
	40 - 60	5.—	47.—	450.—
	60—80	9.—	85.—	800.—
	80—100	16.—	—	—
	100—125	22.—	—	—
	125—150	27.—	—	—
	150—175	35.—	—	—
	175—200	40.—	—	—
„ **concolor violacea,** kalifornische Weißtanne von intensiv blaugrauer Färbung	200—250	50.—	—	—
	300—350	100.—	—	—
„ **Nordmanniana,** Nordmannstanne, dunkelgrüne Edeltanne von regelmäßigem Bau	30—40	3.50	—	—
	40—60	4.50	—	—
	60—80	9.—	—	—
	80—100	16.—	—	—
	100—125	20.—	—	—
	125 150	25.—	—	—
	150—175	28.—	—	—
	175—200	32.—	—	—
	200—225	35.—	—	—

	Höhe in cm	1 Stck. RM	10 Stck. RM	100 Stck. RM
Cedrus, Zeder				
„ **atlantica glauca,** blaugrüne Form der Atlas-Zeder, dekorativer Baum von pyramidalem Wuchs	40–60	7.–	—	—
	60–80	9.–	—	—
	80–100	12.–	—	—
Chamaecyparis, Lebensbaum-Zypresse				
1000 Stck. 600,— RM.	40–60	–.75	7.–	65.–
1000 „ 900,— „	60–80	1.20	11.–	100.–
1000 „ 1600,— „	80–100	2.–	18.–	170.–
„ **Lawsoniana,** Lawsons-Zypresse, eine allgemein beliebte Konifere	100–125	2.80	27.–	250.–
	125–150	5.–	47.–	450.–
	150–175	8.–	75.–	700.–
1000 Stck. RM.				
„ „ **Alumi,** 850,—	40–60	1.–	9.50	90.–
von stahlblauer 1400,—	60–80	1.70	16.–	150.–
Färbung u. säulen- 2000,—	80–100	2.50	24.–	220.–
förmigem Wuchs 3800,—	100–125	4.50	42.–	400.–
	125–150	8.–	75.–	700.–
	150–175	12.–	115.–	1100.–
	175–200	17.–	160.–	1500.–
„ „ **aurea,** goldgelbe Art von lockerem Wuchs	40–60	3.50	30.–	
„ „ **coerulea,** bläuliche, ziemlich widerstandsfähige Form von lockerem Wuchs	40–60	1.50	14.–	135.–
	60–80	3.–	27.–	250.–
	80–100	4.50	42.–	400.–
	100–125	7.50	70.–	650.–
	125–150	11.–	100.–	900.–
	150–175	15.–	140.–	1300.–
	175–200	20.–	180.–	1700.–
„ „ **Drummondi,** prächtig hellgrüne Färbung, aufrecht säulenförmig	40–60	2.50	20.–	—
	60–80	3.50	30.–	—
	80–100	5.50	50.–	—
„ „ **erecta filiformis,** dunkelgrüne Säulenform, mit fadenförmigen überhängenden Zweigspitzen . . .	40–60	4.–	—	—
„ „ **erecta viridis,** lebhaft grün gefärbt, aufrechter Wuchs	40–60	1.–	9.50	—
	60–80	2.–	19.–	180.–
	80–100	3.30	31.–	—
	100–125	5.–	45.–	—
„ „ **filifera,** fadenartige, dunkelgrüne Zweige v. überhängendem Wuchs	25–40	3.50	32.–	—
	40–60	4.25	40.–	—
	60–80	5.–	—	—
„ „ **Fraseri,** von dunkelblaugrüner Farbe und säulenförmigem Wuchs	40–60	1.–	9.50	90.–
	60–80	1.70	16.–	150.–
	80–100	2.50	24.–	220.–
	100–125	4.50	42.–	400.–
	125–150	8.–	75.–	700.–
	150–175	12.–	115.–	1100.–
	175–200	16.–	—	—
	250–300	35.–	300.–	—
	300–350	50.–	450.–	—
	350–400	60.–	—	—
„ „ **glauca nivea,** weißlichblau gefärbt, von gedrungenem Wuchs	40–60	2.50	22.–	200.–
	60–80	2.75	26.–	250.–
	80–100	4.50	42.–	400.–
	100–125	6.–	57.–	550.–

	Höhe in cm	1 Stck. RM	10 Stck. RM	100 Stck. RM
Cham. Laws.				
„ „ **minima glauca,** kugelförmige Zwergzypresse von blaugrüner Färbung	15—25	3.—	—	—
„ „ **monumentalis glauca,** wertvolle, blaue Säulenform	60—80	2.—	19.—	—
„ „ **monumentalis nova,** wertvolle, hellblaue Säulenform	40—60	1.20	11.—	—
	60—80	2.—	19.—	—
„ „ **Rosenthali,** säulenförmig aufstrebende, hellgrüne, zierlich leicht bezweigte, dekorative Form . . .	40—60	1.30	12.—	—
	60—80	2.20	20.—	—
„ „ **Silver Queen,** lockerwachsende, ziemlich harte Form mit weißen Zweigspitzen	40—60	2.50	22.—	—
	60—80	3.50	—	—
	80—100	5.—	—	—
	400—450	75.—	—	—
„ „ **Stewarti,** prächtige, tiefgoldgelbe Form von regelmäßigem, aufrechtem Wuchs	40—60	3.—	27.—	250.—
	60—80	5.—	45.—	—
	125—150	15.—	140.—	—
	150—175	19.—	180.—	—
„ „ **Triumph von Boskoop,** mit silbrigschimmernder graublauer Bezweigung, bildet lockergebaute Pyramiden	40—60	1.50	14.—	135.—
	60—80	2.75	26.—	250.—
	80—100	4.50	42.—	400.—
	100—125	7.—	67.—	650.—
	125—150	11.—	95.—	900.—
	150—175	15.—	140.—	1300.—
	175—200	19.—	180.—	—
	200—225	22.—	—	—
„ „ **Triumph von Boskoop,** aus Sämlingen gezogene Pflanzen, gutgewachsen und schön gefärbt	150—175	14.—	130.—	1200.—
	175—200	17.—	160.—	1500.—
	200—225	20.—	190.—	1800.—
„ „ **versicolor,** Zweige weiß- u. gelbbunt	40—60	2.50	22.—	—
„ „ **Wisseli,** mit schwärzl.-grüner, eigentümlich plattgedrückter Bezweigung	40—60	3.—	27.—	250.—
	60—80	4.50	40.—	—
	80—100	6.50	60.—	—
	100—125	8.50	80.—	—
	200—225	26.—	—	—
„ **obtusa pygmaea,** niedrigbleibende Zypresse für Steingärten	15—25	3.—	27.—	250.—
„ **pisifera,** leicht bezweigt, frischgrün	40—60	1.40	13.—	120.—
	60—80	2.20	21.—	200.—
	80—100	3.50	32.—	300.—
	100—125	4.50	43.—	400.—
	125—150	8.—	75.—	700.—
	150—175	12.—	110.—	—
	175—200	16.—	—	—
	300—350	45.—	—	—
„ „ **aurea,** mit intensiv goldgelb gefärbter Bezweigung	40—60	2.20	20.—	180.—
	60—80	3.—	28.—	270.—
	80—100	4.50	42.—	400.—
	100—125	6.50	62.—	600.—
	125—150	8.50	82.—	800.—
	250—300	35.—	—	—
	300—350	50.—	—	—

	Höhe in cm	1 Stück RM	10 Stück RM	100 Stück RM
Chamaecyparis				
„ **pisifera filifera,** mit graugrünen fadenförmigen, weit überhängend. Zweig.	40—60	3.—	28.—	270.—
	60—80	5.—	45.—	400.—
	80—100	7.—	65.—	600.—
	100—125	9.—	85.—	—
„ „ **filifera gracilis,** Zwergform der vorigen	25—40	4.50	40.—	—
	40 60	5.50	—	—
„ „ **plumosa,** mit dunkelgrünen, straußenfederartig gekrausten Zweigen, bildet breite, dichtgeschlossene Pyramiden	30—40	0.70	6.50	60.—
	40—60	1.—	9.50	90.—
	60 80	1.50	14.—	130.—
	80—100	2.50	22.—	200.
	100—125	3.50	33.—	300.—
	125—150	5.50	50.—	450.—
	150 175	7.50	70.—	650.
	175—200	12.—	—	—
	300 350	25.—	220.	—
„ „ **plumosa aurea,** prachtvoll goldgelbe Form der Cham. pisifera plumosa	30—40	0.70	6.50	60.—
	40 60	1.—	9.50	90.
	60—80	1.50	14.—	130.—
	80—100	2.50	22.—	200.—
	100—125	3.50	33.—	300.—
	125 150	5.50	50.—	450.—
„ „ **squarrosa,** silberblaue Färbung, Wuchs pyramidal, Zweige leicht überhängend	30—40	1.20	11.—	100.—
	40—60	1.40	13.—	125.—
	60—80	2.75	26.—	250.—
	80—100	5.—	47.—	450.—
	100—125	7.50	70.—	600.—
	125—150	9.—	85.—	600.—
„ **sphaeroides Andelyensis,** interessante Form von pyramidalem, dicht kegelförmigem Wuchs	40—60	4.50	42.—	—
Cryptomeria, Cryptomerie				
„ **japonica elegans,** pyramidale Form, sehr dekorativ	40—60	3.—	27.—	—
	80—100	7.50	70.—	650.—
Juniperus, Wacholder				
„ **chinensis Pfitzeriana,** breit pyramidal wachsender, graugrüner Wacholder mit fast wagerecht abstehenden Zweigen, die Spitzen etwas überhängend	30—40	2.50	22.—	200.—
	40—60	3.50	33.—	300.
	60 80	6.—	55.—	500.—
	80—100	8.50	80.—	750.—
	100—125	16.—	—	—
	150 200	30.—	—	—
„ **communis,** gemeiner Wacholder, die bekannte wildwachsende Art	30 40	1.40	13.—	120.
	40—60	2.—	19.—	180.
	60—80	3.—	27.—	250.—
„ „ **hibernica,** irischer Säulenwacholder, bildet blaugrüne, schmale Pyramiden	30—40	1.—	9.—	80.—
	40—60	1.65	16.—	150.—
	60—80	2.75	26.—	250.
	80—100	5.—	47.—	450.—
	100—125	7.50	72.—	700.—
„ „ **suecica,** schwedischer Wacholder, ähnlich der hibernica, mit nickenden Zweigspitzen, unempfindlich gegen Verpilzung	30—40	1.	9.—	80.—
	40—60	1.65	16.—	150.—
	60—80	2.75	26.—	250.—
	80 100	5.—	47.—	450.
	100 125	7.50	72.—	700.—

	Höhe in cm	1 Stck RM	10 Stck. RM	100 Stck. RM
Juniperus				
„ **Sabina**, Sadebaum, schöner, dunkelgrüner Strauch, der sich weit über den Boden ausbreitet — Breite:	30—40	2.50	22.	200.—
	40—60	4.—	35.—	330.—
	60—80	6.	55.—	500.—
	80—100	8.50	80.—	—
„ „ **tamariscifolia**, bläulichgrüne Form niedrigbleibend, „ sehr breitwüchsig „ — Breite:	30—40	5.—	42.—	400.—
	40—60	6.50	60.—	—
	60—80	8.—	—	—
„ **virginiana glauca**, üppig wachsende Form von prächtig blaugrüner Färbung	30—40	3.—	—	—
	40—60	4.—	—	—
	60—80	6.—	—	—
„ „ **tripartita**, eine feine, niedrigbleibende Form mit dichtstehenden, ausgebreiteten Aesten und kurzen Zweigen	30—40	3.—	27.—	250.—
	40—60	4.50	40.—	360.—
	60—80	5.50	50.—	480.—
	80—100	7.—	65.—	600.—
	100—125	8.50	80.—	—
	125—150	10.—	95.—	—
Larix, Lärche				
„ **europaea**, gemeine Lärche	80—100	1.—	9.—	80.—
	100—125	1.70	16.—	150.—
	125—150	2.50	22.	200.—
	150—200	3.50	33.—	300.—
„ **leptolepis**, japanische Lärche, blaugrüne Nadeln und braunrotes Holz zeichnen diese starkwüchsige Art besonders aus	80—100	1.	9.—	80.—
	100—150	1.70	16.—	150.—
	150—200	2.50	22.—	200.—
	200—250	4.—	38.—	350.—
	250—300	6.—	55.—	500.—
Picea, Fichte, Tanne				
„ **ajanensis** (Alcockiana), Nadeln oberseits dunkelgrün, unterseits silberweiß	60—80	4.50	—	—
„ **alba**, nordamerikanische Weißfichte von pyramidalem Wuchs und mehr oder weniger blaugrüner Färbung	80—100	1.40	13.—	125.—
	100—125	2.—	19.	175.—
	125—150	3.—	27.—	250.—
	150—175	4.50	43.—	400.—
„ **excelsa**, Fichte, Rottanne				
1000 Stck. 500,— RM.	40—60	0.65	6.	55.—
1000 „ 750,— „	60—80	1.—	9.	80.—
1000 „ 900,— „	80—100	1.20	11.—	100.—
1000 „ 1400,— „	100—125	1.70	16.—	150.—
1000 „ 2000,— „	125—150	2.50	24.—	220.—
1000 „ 3300,— „	150—175	4.—	38.—	350.—
„ „ **Topftannen** ohne Ballen; Für 1000 Stck. 250,— RM.	20—30	0.35	3.—	28.—
größere Posten 1000 „ 300,—	30—40	0.45	4.—	35.—
Preise auf An- 1000 „ 400,—	40—60	0.55	5.—	45.—
frage 1000 „ 500,—	60—80	0.65	6.—	55.—
„ „ **Clanbrasiliana**, rundlich gedrungene Zwergform — 20 cm breit	20—30	2.—	19.—	180.—
30—40 „ „	20—30	3.50	33.—	300.—
„ „ **compacta nana**, zierliche Form von 15—20 „ „	15—20	2.50	22.50	200.—
dichtem Wuchs 20—30 „ „	15—20	4.—	38.—	350.—
„ „ **comp. pyramidalis**, bildet dicht geschlossene Pyramiden	30—40	3.—	27.—	—
„ „ **inversa**, Trauerfichte mit stark hängenden Zweigen	100—125	12.—	—	—

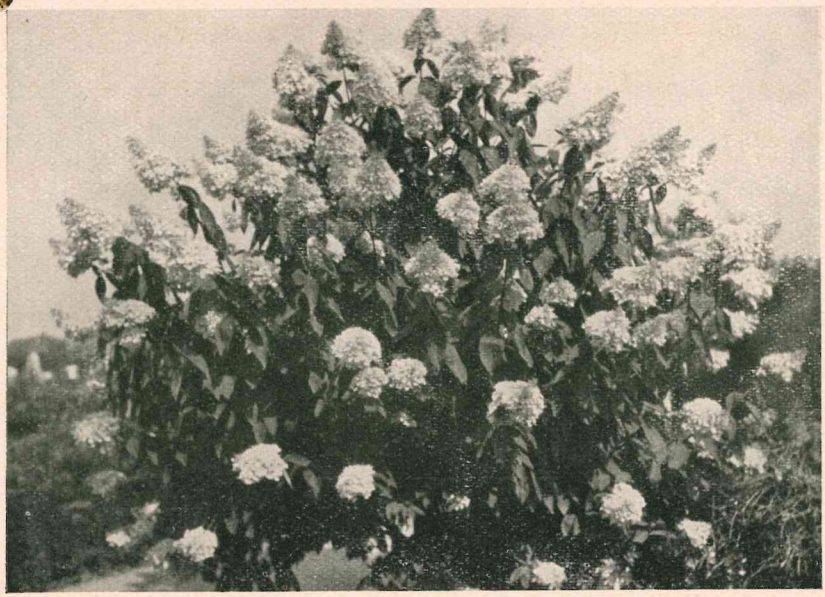

Hydrangea paniculata grandiflora

Rhododendron Catawbiense und -Hybriden. Vorrat ca. 5000 Stück

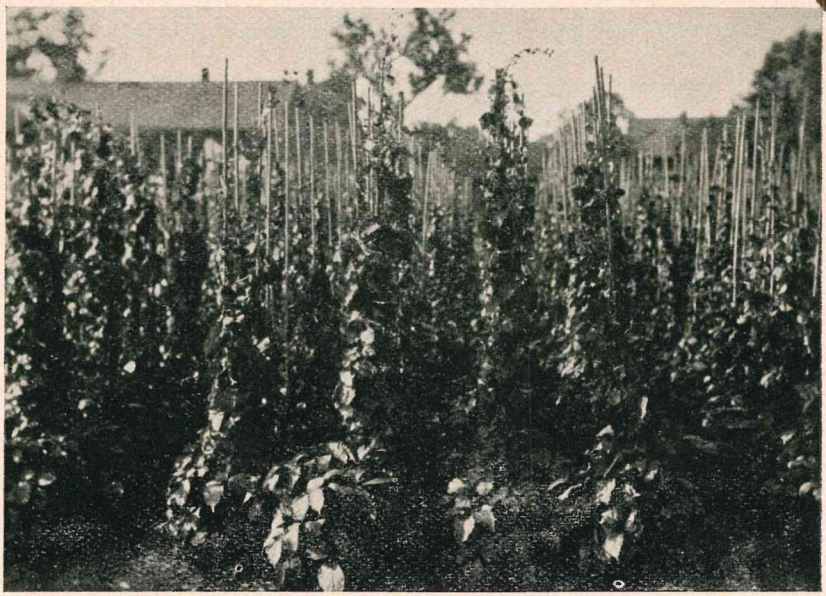

Amp. Veitchi (Freilandpflanzen, an Stäben aufgebunden)

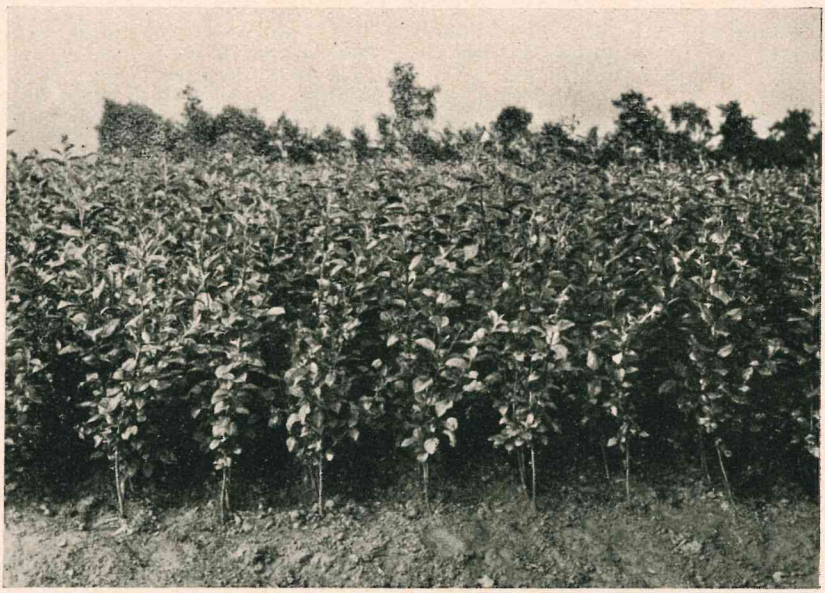

Apfelwildlinge 2jähr. verpfl. (100–125 cm lang, ohne Kunstdünger gezogen)

	Höhe in cm	1 Stck. RM	10 Stck. RM	100 Stck. RM
Picea excelsa,				
„ „ **pumila glauca,** dichtzweigige, dunkelgrüne Zwergform 20—25 cm breit	20—25	2.50	23.—	225.—
„ „ 30—40 „ „	20—30	4.—	38.—	350.—
„ „ **pygmaea,** dichtbuschige, hellgrüne Kegelform, hoch und breit . .	20—30	2.—	19.—	180.—
„ „ **Remonti,** kegelförmig, gelblichgrüne Zwergform	25—30	4.—	38.—	—
„ „ **nigra nana,** zierliche, blaunadlige Zwergform	15—20	1.70	16.—	150.—
„ **Omorica,** Omoricafichte, säulenförmigwachsende Fichte mit hängenden Zweigen, Nadeln unterseits silbergrau gefärbt. Wegen der Unempfindlichkeit auch für Industriegegend	40—60	5.—	48.—	450.—
	60—80	7.50	70.—	650.—
	80—100	9.—	85.—	800.—
	100—125	12.—	110.—	1000.—
	125—150	14.—	130.—	1200.—
„ **orientalis,** mit dichter, dunkelgrüner Bezweigung und kurzen Nadeln	60—80	9.—	80.—	—
	80—100	11.—	100.—	—
	100 - 125	14.—	125.—	—
	125—150	18.—	160.—	—
	150—175	20.—	—	—
	175—200	25.—	—	—
„ „ **Dauveshi,** etwas hängende, schnellwüchsige Art der Picea orientalis	125—150	17.—	—	—
	150—175	22.—	—	—
	175—200	26.—	—	—
	225—250	35.—	—	—
„ „ **gracilis,** rundl. gedrung. Zwergform	30—40	5.—	48.—	—
„ **pungens,** Stech- oder Blaufichte . .	30—40	1.50	14.—	125.—
	40—60	1.70	16.—	150.—
	60—80	3.—	28.—	250.—
	80—100	7.—	65.—	600.—
„ **pungens glauca,** aus Samen gezogene, doch ausgesucht blaue Pflanzen, sehr gut garniert	30—40	2.20	21.—	200.—
	40—60	4.50	43.—	400.—
	60—80	7.—	65.—	600.—
	80 100	10.—	95.—	900.—
	100—120	13.—	120.—	—
	120—140	17.—	150.—	—
	140—160	20.—	180.—	—
	160 180	24.—	220.—	—
	180—200	27.—	250.—	—
	200 - 250	33.—	300.—	—
	250—300	38.—	350.—	—
„ „ **glauca Kosteri,** Veredlungen, von tief blaugrauer Farbe, die schönste der blauen Fichten	30—40	6.50	60.—	550.—
	40—60	9.50	90.—	850.—
	60—80	13.—	120.—	1100.—
	80—100	22.—	200.—	—
	100 - 120	26.—	240.—	—
	120—140	30.—	280.—	—
„ **sitchensis,** Sitkafichte, pyramidenförmig wachsende Fichte mit blaugrünen Nadeln, bevorzugt feuchten und sumpfigen Boden, in dem sie am üppigsten gedeiht	80 - 100	1.20	11.—	100.—
	100—125	1.70	16.—	150.—
	125—150	2.20	21.—	200.—
	150—175	3.50	33.—	300.—
	200—250	20.—	—	—
	250—300	25.—	—	—
Pinus, Kiefer, Föhre				
„ **Banksiana,** Bankskiefer	150 - 175	8.—	—	—

Zum Eintopfen	10 St.	100 St.
30—40 cm hoch	12,—	110,—
40—60 „ „	14,—	125,—

Zum Eintopfen	10 St.	100 St.
40—60 cm hoch	17,—	150,—
30—40 „ „	15,—	130,—
20—30 „ „	4,—	35,—
20—30 „ „	1000 St.	300,—

	Höhe in cm	1 Stck. RM	10 Stck. RM	100 Stck. RM
Pinus Cembra, Zürbelkiefer, schöne zierliche Art, von dichtem, schmalpyramidalem Wuchs. Nadeln stahlblau, widerstandsfähig	40–60	3.50	33.—	300.—
	60–80	6.—	55.—	500.—
	80–100	8.—	75.—	700.—
	100–125	10.—	95.—	900.—
	125–150	13.—	120.—	1100.—
	150–175	17.—	150.—	—
	175–200	20.—	180.—	—
	200–250	26.—	240.—	2200.—
	250–300	35.—	—	—
„ **excelsa,** Tränenkiefer, sehr hübsche Kiefer mit lang herunterhängenden blaugrünen Nadeln	40–50	4.—	38.—	—
„ **Laricio austriaca,** österreichische Schwarzkiefer, sehr langnadelig, mit kandelaberartig abstehenden Aesten	40–60	4.—	38.—	350.—
	60–80	6.—	55.—	500.—
	80–100	9.—	85.—	800.—
	100–125	12.—	110.—	—
„ **montana** Krummholzkiefer p. 1000 St. 600,— / „ 1000 „ 800,—	20–30	—.80	7.50	70.—
	30–40	1.10	10.—	90.—
Breite Pflanzen mit Ballen „ 1000 „ 1100,— / „ 1000 „ 1650,— / „ 1000 „ 3200,— / „ 1000 „ 5500,—	40–50	1.40	13.—	120.—
	50–60	2.—	19.—	180.—
	60–80	4.—	38.—	350.—
	80–100	7.—	65.—	600.—
	100–125	9.—	85.—	800.—
	125–150	14.—	—	—
„ **montana mughus,** aufrechte Buschföhre, niederliegende Art der montana	30–40	1.80	16.50	150.—
	40–50	2.50	22.—	200.—
	50–60	3.—	28.—	270.—
„ **Peuce,** prächtige langnadelige, zwergartige Varietät der Himalaya-Weymouthskiefer; die Nadeln sind von bläulichgrauem Schimmer	250–300	35.—	320.—	—
	300–350	42.—	—	—
„ **Strobus,** Weymouthskiefer, mit feinen, langen Nadeln bekleidet, wertvoller Park- und Forstbaum	40–60	1.—	9.—	80.—
	60–80	1.50	14.—	125.—
	80–100	2.—	19.—	180.—
	100–125	2.50	24.—	225.—
	125–150	3.50	33.—	300.—
„ **sylvestris,** gemeine Kiefer	60–80	1.70	16.—	150.—
	80–100	2.50	22.—	200.—
	100–125	3.50	33.—	300.—
	125–150	4.50	—	—
Pseudotsuga, Douglasi, Douglastanne, wächst fast doppelt so schnell als die einheimische Fichte und Kiefer				
„ **Douglasi caesia,** graunadelige Form	30–40	—.80	7.—	60.—
	40–60	1.10	10.—	90.—
	60–80	1.50	14.—	125.—
	80–100	3.—	27.—	250.—
	100–125	4.—	38.—	350.—
	125–150	7.—	65.—	600.—
	150–175	9.—	85.—	800.—
„ „ **glauca,** mit blaugrünen Nadeln versehen, Gebirgsdouglasi	60–80	1.50	14.—	125.—
	80–100	3.—	27.—	250.—
	150–175	13.—	—	—
	175–200	15.—	—	—
	200–250	20.—	—	—
	250–300	28.—	—	—

	Höhe in cm	1 Stck. RM	10 Stck. RM	100 Stck. RM
Pseudotsuga Douglasi	40–60	1.10	10.–	90.–
„ „ **viridis**, grünnadelige Küstendouglasi	60–80	1.50	14.–	125.–
	80–100	3.—	27.–	250.–
	100–125	4.—	38.–	350.–
	125–150	7.—	65.–	600.–
Taxus, Eibe	20–30	1.70	16.–	150.–
„ **baccata**, eines der wertvollsten Nadelhölzer, das den Vorzug hat, auch im Schatten zu gedeihen. Eiben eignen sich besonders zur Heckenpflanzung, sind stets im Schnitt zu halten und haben die längste Lebensdauer (Büsche)	30–40	3.50	32.–	300.–
	40–50	4.25	40.–	375.–
	50–60	5.25	50.–	475.–
	60–70	6.25	60.–	575.–
	70–80	7.50	73.–	700.–
	80–90	9.—	85.–	800.–
Breite, volle Pflanzen	90–100	12.–	110.–	1000.–
	100–125	15.—	140.–	1300.–
	125–150	20.—	190.–	1800.–
	150–175	28.—	270.–	2500.–
	175–200	38.—	370.–	3500.–
	200–225	50.—	480.–	4500.–
„ **baccata** (geschn. Pyr.)	60–80	8.—	78.–	750.–
	80–100	13.—	120.–	1100.–
	100–125	18.—	170.–	1600.–
	125–150	24.—	230.–	2200.–
	150–175	33.—	300.–	
	175–200	45.—	425.–	
	200–250	58.—	550.–	
„ „ **Dovastoni aurea varieg.**, eine der schönsten gelbbunten Taxusarten mit elegant hängenden Zweigen	80–100	7.50	70.–	
	100–125	10.—	95.–	
	125–150	14.—	125.–	
„ „ **Davastoni pendula**, von dunkelgraublauer Färbung und hängendem Wuchs	80–90	10.—		
	90–100	12.–		
	100–120	14.—		
„ „ **elegantissima**, goldgelb austreibend, später grünlichgelb, breite Pflanz.	40–50	4.—	37.–	350.–
	50–60	4.50	42.–	400.–
	60–70	5.50	50.–	450.–
	70–80	6.50	62.–	
	80–90	7.50		
„ „ **erecta aureo-variegata**, gelbbunte Form des Taxus baccata erecta Overeinderi	40–50	4.50		
	50–60	5.50		
	60–70	6.50		
	70–80	7.50		
„ „ **erecta Overeinderi**, aufrechtwachs., dunkelnadlige Form, bildet breite Pyramiden	60–70	7.—	65.–	600.–
	70–80	8.—	75.–	700.–
	80–100	10.—	95.–	900.–
	100–125	15.—	140.–	1300.–
	125–150	20.—	180.–	
	150–175	23.—		
„ „ **fastigiata (hibernica)**, irländ. Eibe, bildet dicht belaubte Säulen mit tief blaugrünen, rings um den Zweig gestellten Nadeln	30–40	5.—	45.–	400.–
	40–50	6.—	55.–	500.–
	50–60	7.—	65.–	600.–
	60–70	8.—	75.–	700.–
	70–80	10.—	90.–	850.–
	80–100	12.—	110.–	1000.–
	100–125	14.—	130.–	1200.–
	125–150	18.—	170.–	1600.–
	150–175	25.—		
	175–200	30.—		
	200–250	35.—		
	250–275	40.—		

	Höhe in cm	1 Stck. RM	10 Stck. RM	100 Stck. RM
Taxus baccata				
„ „ **fatstigiata aureo-variegata,** goldbunte, beständige Form	30–40	5.–	45.–	400.–
	40–50	6.–	55.–	500.–
	50–60	7.–	65.–	600.–
	60–70	8.–	75.–	700.–
	70–80	9.50	90.–	850.–
	80–100	12.–	110.–	1000.–
	100–120	14.–	130.–	—
„ „ **gracilis pendula,** mit stark überhängenden Zweigspitzen und aufrechtem Mitteltrieb	175–200	40.–	—	—
„ „ **Washingtoni,** Nadeln goldbronzefarben	50–60	4.50	—	—
	60–70	5.50	52.–	—
	70–80	6.50	62.–	—
	80–100	7.50	72.–	—
	100–125	10.–	95.–	—
Thuya, Lebensbaum				
„ **gigantea aurescens,** sehr schöne, farbenbeständige Form, Zweigspitzen bronzegelb	40–60	–.80	7.50	70.–
	60–80	1.50	14.–	125.–
	80–100	2.50	24.–	220.–
	100–125	4.50	43.–	400.–
	125–150	7.–	65.–	600.–
	150–175	9.–	85.–	800.–
	175–200	14.–	—	—
	200–225	20.–	—	—
„ **occidentalis,** mehrf. geschn., extra vollgarn. Ware				
p. 1000 St. RM				
700,—	60–80	1.–	9.–	80.–
850,—	80–100	1.10	10.–	90.–
1000,—	100–125	1.30	12.–	110.–
1600,—	125–150	2.–	19.–	175.–
4000,—	150–175	5.–	48.–	450.–
6500,—	175–200	8.–	75.–	700.–
	200–225	12.–	110.–	1000.–
	225–250	14.–	130.–	1200.–
jüngere, geschnittene Ware	250–300	17.–	160.–	1500.–
p. 1000 St. RM.				
400,—	40–60	–.60	5.–	45.–
550,—	60–80	–.80	7.–	60.–
700,—	80–100	1.–	9.–	80.–
850,—	100–125	1.10	10.–	90.–
1200,—	125–150	1.50	14.–	130.–
3000,—	150–175	3.50	34.–	330.–
„ „ **argentea spicata,** mit weiß. Spitzen	40–60	1.20	10.–	90.–
„ „ **argentea variegata** von lockerer Bezweigung, zierlichem Wuchs und konstanter weißbunter Färbung	40–60	1.65	16.–	150.–
	60–80	3.–	28.–	250.–
	80–100	3.50	33.–	300.–
	125–150	6.–	—	—
„ „ **atrovirens,** zeichnet sich durch breit kegelförmigen Bau und frischgrüne, feine Bezweigung vorteilhaft aus	40–60	1.80	17.–	160.–
	60–80	3.20	30.–	280.–
	80–100	5.–	45.–	—
	100–125	6.50	62.–	600.–
	125–150	9.–	80.–	—

	Höhe in cm	1 Stck. RM	10 Stck. RM	100 Stck. RM
Thuya occidentalis				
„ „ **aurea,** mit prächtiger goldgelber, smaragdgrün schillernder Bezweigung, deren Kolorit sich auch im Winter hält	60—80	3.—	29.—	280.—
	80—100	5.—	45.—	—
	100—125	6.50	60.—	—
	125—150	9.—	80.—	—
	150—175	12.—	—	—
„ „ **columna,** ohne Schnitt, schlanke, dicht bezweigte Säulen bildend	40—60	3.—	27.—	250.—
	60—80	4.—	38.—	350.—
	80—100	5.—	48.—	450.—
	100—125	7.—	65.—	600.—
„ „ **Ellwangeriana,** eine der besten grünen Varietäten, Wuchs breit pyramidal, mit feiner, locker gestellter, graugrüner Bezweigung, für bessere Hecken sehr schön	40—60	1.40	13.—	125.—
	60—80	2.50	23.—	225.—
	80—100	3.50	32.—	300.—
	100—125	4.50	42.—	400.—
	125—150	7.—	65.—	600.—
	150—175	9.—	85.—	—
„ „ **Ellwangeriana elegantissima** von hübschem pyramidalen Bau und äußerst zierlicher, gefiederter Bezweigung **Sehr wertvoll! Massenvorräte für Hecken.**	40—60	1.80	17.—	160.—
	60—80	4.—	38.—	350.—
	80—100	4.50	43.—	400.—
	100—125	6.—	55.—	500.—
	125—150	7.—	62.—	600.—
	150—175	9.50	90.—	—
„ „ **Ellwangeriana Rheingold,** Spielart von hellgoldgelber Färbung	30—40	3.—	—	—
	40—50	4.—	—	—
„ „ **fastigiata,** bildet ohne Schnitt schlanke, dichtbezweigte Säulen, mit hellgrüner Färbung, die auch im Winter unverändert bleibt	40—60	3.—	27.—	250.—
	60—80	4.—	38.—	350.—
	80—100	5.—	48.—	450.—
	100—125	7.—	65.—	600.—
	125—150	7.50	170.—	650.—
	150—175	12.—	10.—	1000.—
„ „ **globosa,** dichtzweigige Kugelform	20—30	1.50	14.—	125.—
	30—40	2.50	22.—	200.—
	40—50	3.50	33.—	300.—
	50—60	4.50	43.—	400.—
	60—70	6.—	55.—	500.—
	70—80	7.—	65.—	600.—
	80—90	8.50	—	—
„ „ **Hoveyi,** eine gedrungen wachsende Form von rundlichem Wuchs, Belaubung hellgrün	30—40	1.50	14.—	120.—
	40—50	2.50	22.—	200.—
	50—60	3.—	28.—	250.—
	60—70	3.60	34.—	325.—
	70—90	4.50	43.—	400.—
„ „ **pyramidalis,** leuchtendgrüne, säulenförmig wachsende Form, die sich ihres geschlossenen Wuchses wegen besonders zu Hecken eignet und den großen Vorzug vor der Thuya occ. besitzt, im Winter nicht braun zu werden. Vermehrung aus Stecklingen. Breite volle Pflanzen. Ia Ware.	60—80	2.50	22.—	200.—
	80—100	3.50	33.—	300.—
	100—125	4.50	43.—	400.—
	125—150	6.—	55.—	500.—
	150—175	7.50	70.—	650.—
	175—200	9.50	92.—	900.—
„ „ **recurva nana,** niedrige, spitz kuglig wachsende Form, „ mit ganz dichter, krauser Bezweig.	20—30	1.65	15.—	140.—
	30—40	3.30	30.—	280.—

	Höhe in cm	1 Stck. RM	10 Stck. RM	100 Stck. RM
Thuya occidentalis				
„ „ **Riversi,** durch gedrungenen, pyramidalen Wuchs, frischgrüne Färbung und Widerstandsfähigkeit ausgezeichnet	40–60	1.65	16.–	150.–
	60–80	2.40	22.–	200.–
	80–100	3.30	30.–	270.–
	100–125	4.50	42.–	400.–
	200–250	20.–	—	—
	250–300	25.–	—	—
„ „ **Rosenthali,** mit dunkelgrüner, flach gestellter, kräftiger Bezweigung, bildet locker garnierte Säulen	30–40	1.70	16.–	150.–
	40–60	3.–	27.–	250.–
	60–80	4.–	38.–	350.–
	80–100	5.–	48.–	450.–
	100–125	7.–	65.–	600.–
	125–150	9.–	85.–	800.–
	150–175	12.–	—	—
„ „ **spiralis,** sehr schöne Form von pyramidalem Wuchs, Belaubung dunkelgrün	60–80	1.50	14.–	130.–
	80–100	2.50	24.–	220.–
	200–250	15.–	130.–	—
	250–300	20.–	180.–	—
„ „ **Vervaeneana,** durch bronzegelbe, im Winter haltbare Färbung ausgezeichnet	40–60	1.20	11.–	100.–
	60–80	2.50	22.–	200.–
	80–100	4.50	42.–	—
	100–125	6.–	55.–	500.–
	125–150	7.50	70.–	—
	300–350	28.–	—	—
„ „ **Wagneri (Versmanni),** feinzweigige, dunkelblaugrüne Sorte, schmale Pyramiden bildend	30–40	1.20	11.–	100.–
	40–60	1.40	13.–	125.–
	60–80	2.50	23.–	225.–
	80–100	3.50	32.–	300.–
	125–150	7.–	65.–	—
	150–175	9.–	85.–	—
„ „ **Wareana,** allgemein beliebte, sehr gedrungen wachsende Form von prächtig dunkelgrüner Bezweig.	40–60	1.80	16.–	150.–
	60–80	3.30	30.–	270.–
	80–100	4.50	40.–	360.–
	150–175	9.–	85.–	—
	175–200	13.–	120.–	—
	200–225	15.–	130.–	—
„ **Standishi,** Zwischenform von Thuya und Thuyopsis mit kräftiger lockerer Bezweigung	125–150	12.–	—	—
	150–175	16.–	—	—
	175–200	20.–	—	—
	200–225	30.–	—	—
	ca. 300	40.–	—	—
Thuyopsis, japanischer Lebensbaum				
„ **dolabrata,** mit glänzendgrünen, breitschuppigen Zweigen, von dichtem, kugeligem Wuchs, vollkommen winterhart	20–30	1.20	10.–	90.–
	30–40	2.–	17.50	—
Tsuga, Hemlockstanne				
„ **canadensis,** kanad. Hemlockstanne. Eine der schönsten, zierlichsten Koniferen mit leichter, im Bogen überhängender Bezweigung	30–40	3.50	32.–	300.–
	40–60	6.–	55.–	500.–
	60–80	8.–	75.–	700.–
	80–100	12.–	110.–	1000.–
	100–125	15.–	140.–	—
	125–150	20.–	180.–	—
	150–175	24.–	220.–	—
	175–200	30.–	—	—
„ **Sieboldi,** japanische Hemlockstanne, mit schönen, unten weißgefärbten Nadeln	275–300	50.–	—	—

Forstpflanzen

S = Sämling, St = Steckling, v = verpflanzt, b = bewurzelt

	Alter	Höhe in cm	100 St. RM	1000 St. RM	10000 St. RM
A. Laubhölzer					
Acer campestre, Feldahorn	1j. S.	20—40	2.—	16.—	150.—
	1j. S.	40—60	3.—	24.—	230.—
	3j. v.	65—100	8.—	60.—	570.—
	3j. v.	100—140	15.—	120.—	1140.—
„ **platanoides**, Spitzahorn	1j. S.	20—40	1.80	15.—	140.—
	1j. S.	40—60	3.—	25.—	235.—
	2j. v.	40—65	6.—	50.—	475.—
	3j. v.	65—100	8.—	70.—	670.—
	3j. v.	100—140	14.—	120.—	—
„ **pseudoplatanus**, Weißahorn, Bergahorn	1j. S.	20—40	1.50	12.—	115.—
	1j. S.	40—60	2.25	18.—	170.—
	2j. v.	40—65	5.—	45.—	430.—
	3j. v.	65—100	8.—	70.—	670.—
	3j. v.	100—140	14.—	120.—	1140.—
Alnus glutinosa, Roterle, Schwarzerle	1j. S.	10—20	1.25	10.—	95.—
	1j. S.	20—40	2.—	16.—	150.—
	2j. v.	40—65	4.—	35.—	330.—
	2j. v.	65—100	6.—	50.—	475.—
„ **incana**, Weißerle, Bergerle	1j. S.	10—20	1.25	10.—	95.—
	1j. S.	20—40	2.—	16.—	150.—
	2j. v.	40—65	5.—	40.—	380.—
	2j. v.	65—100	6.—	50.—	475.—
Betula alba, Birke	1j. S.	10—20	1.75	14.—	133.—
	1j. S.	20—40	2.50	20.—	190.—
	2j. v.	40—65	5.—	45.—	430.—
	2j. v.	65—100	7.50	65.—	620.—
	3j. v.	100—140	15.—	130.—	—
	3j. v.	140—180	20.—	180.—	—
Caragana arborescens, Erbsenbaum siehe Seite 68					
Carpinus betulus, Weißbuche, Hainbuche	2j. v.	20—40	5.—	30.—	285.—
	3j. v.	40—65	7.—	50.—	475.—
	3j. v.	65—100	9.—	70.—	665.—
	3j. v.	100—140	16.—	140.—	1330.—
	4j. v.	140—180	22.—	200.—	—
Corylus avellana, Haselnuß	3j. v.	40—65	10.—	80.—	—
	3j. v.	65—100	15.—	125.—	—
	4j. v.	100—140	20.—	180.—	—
Crataegus monogyna, Weißdorn					
	1j. S.	10—20	1.20	7.—	60.—
	1j. S.	20—40	1.75	11.—	95.—
	1j. S.	15—30	1.50	9.—	80.—
	1j. S.	30—60	2.—	14.—	125.—
4—6 mm Durchm.	2j. S.	—	2.—	14.—	125.—
6—9 „ „	3j. S.	—	3.—	20.—	180.—
9—12 „ „	3j. S.	—	4.—	28.—	260.—
4—6 „ „	2j. v.	40—60	3.—	18.—	160.—
6—9 „ „	3j. v.	60—80	4.—	25.—	230.—
9—12 „ „	4j. v.	80—120	5.—	35.—	320.—
12—14 „ „	4j. v.	80—120	6.—	50.—	—
Cydonia japonica Maulei, Siehe Seite 68					

	Alter	Höhe in cm	100 Stck. RM	1000 St. RM.	10000 St. RM
Fagus sylvatica, Rotbuche, Waldbuche	1j. S.	10—20	1.—	7.—	67.—
	1j. S.	15—30	1.50	12.—	115.—
	1j. S.	20—40	1.80	15.—	140.—
	3j. v.	15—30	3.—	25.—	235.—
	3j. v.	30—50	6.—	50.—	475 —
	3j. v.	50—80	12.—	100.—	950.—
	4j. v.	80—120	25.—	220.—	2100.—
	4j. v.	120—150	40.—	350.—	—
„ „ **atropurpurea,** Blutbuche, siehe Seite 69					
Fraxinus excelsior, gemeine Esche	1j. S.	5—10	0.80	6.—	57.—
„ **alba,** Weißesche	1j. S.	10—20	1.50	11.—	105.—
„ **pubescens,** Grauesche	3j. v.	65—100	12.—	100.—	950.—
	3j. v.	100—140	20.—	170.—	1600.—
	4j. v.	140—180	25.—	225.—	2100.—
Laburnum vulgare (Cytisus Laburnum), Goldregen, siehe Seite 69					
Ligustrum ovalifolium, immergrüner Liguster	1j. b. St.	15—30	3.50	30.—	250.—
von 2 Trieben an	2j. b. St.	30—50	6.—	50.—	450.—
„ 2 „ „	2j. b. St.	50—80	9.—	80.—	750.—
„ 2 „ „	2j. b. St.	80—100	13.—	120.—	1100.—
„ **vulgare,** gewöhnl. Liguster, Rainweide	1j. b. St.	15—30	3.50	30.—	275.—
von 2 Trieben an	2j. b. St	30—50	7.—	60.—	550.—
„ 2 „ „	2j. b. St.	50—80	9.50	85 —	800.—
„ 2 „ „	2j. b. St.	80—100	13.—	120.—	1100.—
Morus alba, Maulbeere, siehe Seite 69					
Populus canadensis (monolifera), kanadische Pappel	v.	40—65	3.50	30.—	285.—
	v.	65—100	6.—	50.—	475.—
„ **nigra,** Schwarzpappel	v.	100—140	10.—	80.—	760.—
„ „ **fastigiata** (Pyramidenpappel)	v.	140—180	14.—	120.—	—
Prunus serotina, späte Traubenkirsche	1j. S.	20—40	3.—	25.—	235.—
	1j. S.	40—65	4.—	35.—	330.—
	2j. v.	40—65	6.—	50.—	475.—
	3j. v.	65—100	10.—	80.—	760.—
Quercus pedunculata (robur), gemeine Eiche	1j. S.	7—20	1.25	10.—	95.—
	1j. S.	10—25	1.75	14.—	133.—
	3j. v.	20—40	3.50	30.—	285.—
	3j. v.	40—65	7.—	60.—	570.—
	4j. v.	65—100	14.—	120.—	1140.—
	4j. v.	100—140	27.—	240.—	2280.—
„ **rubra,** amerikanische Roteiche .	1j. S.	10—25	2.50	20.—	—
	3j. v.	40—65	10.—	90.—	850.—
	4j. v.	65—100	18.—	160.—	—
	3j. v.	100—140	28.—	250.—	—
„ **sessiliflora,** Traubeneiche . . .	1j. S.	7—20	1.50	12.—	114.—
	3j. v.	40—65	12.—	100.—	—
	3j. v.	65—100	18.—	150.—	—
Robinia Pseudoacacia, Akazie . . .	1j. S.	20—40	2.—	16.—	150.—
	1j. S.	40—60	3.—	25.—	235.—
	1j. S.	60—100	5.—	40.—	380.—
	2j. v.	40—65	6.—	50.—	475.—
	2j. v.	65—100	10.—	80.—	760.—
	2j. v.	100—140	13.—	110.—	—
Rosa rubiginosa, schott. Zaunrose	1j. S.	20—50	1.50	12.—	110.—

	Höhe	Höhe in cm	100 Stck RM	1000 St. RM	10000 St. RM
Sorbus aucuparia, Vogelbeere . . .	1 j. S.	10—20	1.50	12.—	114.—
	3 j. v.	65—100	9.—	80.—	—
	3 j. v.	100—140	14.—	120.—	—
	3 j. v.	140—180	24.—	200.—	—
„ scandica, nordische Vogelbeere	1 j. S.	10—20	2.50	20.—	—
	1 j. S.	20—40	3.50	28.—	—
	3 j. v.	65—100	9.—	80.—	—
	3 j. v.	100—140	14.—	120.—	—
	3 j. v.	140—180	24.—	200.—	—
Tilia grandifolia, großblättrige Linde	1 j. S.	10—20	3.—	25.—	235.—
	1 j. S.	20—40	5.—	40.—	380.—
	v.	15—30	8.—	60.—	570.—
	v.	30—50	12.—	100.—	950.—
	v.	50—80	20.—	150.—	1425.—
	v.	80—120	30.—	250.—	—
„ parvifolia, kleinblättrige Linde .	1 j. S.	10—20	2.50	20.—	190.—
	1 j. S.	20—40	5.—	40.—	—
	2 j. S.	30—50	7.—	50.—	—
	2 j. S.	50—80	12.—	90.—	—
	v.	15—30	6.—	40.—	380.—
	v.	30—50	9.—	70.—	670.—
	v.	50—80	15.—	120.—	1140.—
	v.	80—120	25.—	200.—	—
Ulmus campestris, Feldulme, Rüster	1 j. S.	10—20	1.80	15.—	140.—
	1 j. S.	20—40	2.50	20.—	—
„ montana, Bergulme, Rüster . .	3 j. v.	65—100	9.—	70.—	—
	3 j. v.	100—140	12.—	100.—	—
B. Nadelhölzer					
Nicht aufgeführte Nadelhölzer siehe unter jungen Koniferen					
Abies pectinata, Edel- oder Weißtanne	3 j. v.	10—20	2.50	20.—	190.—
	4 j. v.	15—30	5.—	40.—	380.—
Chamaecyparis Lawsoniana, Zypresse	3 j. v.	15—30	5.—	40.—	—
	2 j. S.	—	3.—	22.—	—
Larix europaea, europäische Lärche	1 j. S.	7—15	0.80	6.—	57.—
	1 j. S.	10—20	1.—	8.—	76.—
	2 j. v.	25—50	5.—	40.—	380.—
	3 j. v.	40—65	9.—	75.—	—
	3 j. v.	65—100	12.—	100.—	—
„ leptolepis, japanische Lärche .	1 j. S.	10—25	2.50	20.—	190.—
	2 j. S.	20—40	3.50	30.—	285.—
	3 j. v.	40—65	7.—	60.—	570.—
	3 j. v.	65—100	12.—	100.—	950.—
Picea alba, amerikan. Weißfichte .	2 j. S.	7—25	0.70	4.50	43.—
	3 j. v.	15—35	2.50	18.—	170.—
	4 j. v.	20—45	3.50	25.—	235.—
„ excelsa, Fichte, Rottanne . . .	2 j. S.	5—15	0.50	3.80	36.—
	2 j. S.	7—25	0.70	4.50	43.—
	2 j. S.	10—30	1.—	6.—	57.—
	3 j. v.	12—30	2.—	14.—	133.—
	3 j. v.	15—35	2.50	18.—	170.—
	4 j. v.	15—40	3.—	22.—	210.—
	4 j. v.	20—45	3.50	25.—	235.—
	4 j. v.	25—50	4.—	30.—	285.—

FORSTPFLANZEN

	Alter	Höhe ca. cm	100 Stck. RM	1000 St. RM	10000 St. RM
Picea pungens, Blau- od. Stechfichte	2j. S.	—	1.75	12.—	114.—
	3j. v.	8—20	4.—	30.—	285.—
	4j. v.	12—25	4.50	36.—	340.—
	4j. v.	15—30	5.—	42.—	400.—
	4j. v.	20—40	6.—	50.—	
„ **Sitchensis (Abies Menziesi)**, Sitkafichte	2j. S.	7—25	1.50	10.—	95.—
	3j. v.	15—30	4.—	32.—	305.—
	4j. v.	25—50	5.—	40.—	380.—
Pinus austriaca, Schwarzkiefer	1j. S.	—	0.60	4.—	38.—
	2j. v.	—	2.—	16.—	150.—
„ **Banksiana**, Bankskiefer	1j. S.	—	0.60	4.—	38.—
	2j. v.	=	2.—	14.—	133.—
„ **montana**, Berg-, Krummholzkiefer	2j. S.	—	0.80	6.—	57.—
	3j. v.	—	2.—	16.—	150.—
	4j. v.	—	5.—	40.—	—
	5j. v.	=	6.—	50.—	—
„ **Strobus**, Weymouthskiefer	1j. S.	—	0.70	5.—	48.—
	2j. S.	—	1.25	8.—	76.—
	3j. v.	7—25	2.—	15.—	140.—
	4j. v.	20—40	4.—	30.—	285.—
	4j. v.	25—50	4.50	36.—	—
„ **sylvestris**, gemeine Kiefer	1j. S.	I. Größe	0.50	3.—	28.—
	2j. v.	I. „	1.80	13.—	124.—
Pseudotsuga Douglasii caesia, Fraser-Douglasfichte, grau	2j. S.	8—20	3.—	25.—	235.—
	2j. v.	12—30	6.—	50.—	—
	3j. v.	15—30	10.—	90.—	—
	3j. v.	20—40	13.—	110.—	—
	3j. v.	25—50	15.—	130.—	—
„ „ **glauca**, blaue Colorado-Douglasfichte	2j. S.	8—20	2.25	18.—	170.—
	2j. S.	10—30	3.—	24.—	230.—
	3j. v.	12—30	5.—	40.—	—
	4j. v.	20—35	8.—	70.—	—
„ „ **viridis**, grüne Douglasfichte	2j. S.	12—30	6.—	50.—	475.—
	3j. v.	20—40	14.—	125.—	—
	4j. v.	25—50	17.—	150.—	—
	4j. v.	50—80	27.—	240.—	—

Stauden

Hier aufgeführte Stauden stellen nur einen Auszug aus meinem reichhaltigen Sortiment dar. Für alle übrigen Stauden, sowie für größere Anpflanzungen bitte ich mein Angebot einzufordern.

Zeichenerklärung: ☼ = für sonnige Lagen, ☽ = für Halbschatten, × = für Schnittstauden, □ = für Rabatten- und Dekorationsstauden.

	Mon. d. Blütez.	Höhe in cm	1 Stck. RM	10 Stck. RM
Achillea Eupatorium Parkers Var. × □ mit großen goldgelben Dolden	7—9	70	—.40	3.50
Ajuga reptans foliis multiculoris ☽ Belaubung braunrot, für Einfassungen	4—5	10	—.35	3.—
Alyssum saxatile, Steinkraut ☼, leuchtend gelbe Blumen mit silbergrauem Laub für Steingärten	4—5	30	—.40	3.50

STAUDEN

	Mon. d. Blütz.	Höhe in cm	1 Stck. RM	10 Stck. RM
Anchusa myosotidiflora, Ochsenzunge ☺□ mit kleinen blauen Blütchen	4—5	60	—.50	4.50
Aquilegia haylodgensis, Akelei ☽ × □ Hybriden in feinsten Tönungen. . .	5—7	70	—.40	3.60
Arabis alpina fl. albo pl., Gänsekresse ☺ □ mit reinweiß gefüllten Blüten, für Steingärten	4—5	20	—.35	3.—
Armeria Laucheana, Grasnelke, lilarosa, für Einfassungen und Steingärten . .	5—7	30	—.30	2.70
Aster amellus, Sommeraster, ☺ □ × in blauen und rosafarbenen Sorten mit Namen	7—9	40—60	—.60	5.50
„ **Herbstastern,** ☺ □ × in klein- und großblumigen Sorten	9—10	60—100	—.45	4.—
Astilbe Arendsi, Prachtspiere, ☽ ×, Zier- und Treibstaude	7—8			
„ **Amethyst,** tief violettpurpurne Blüten.		80—100	—.60	5.50
„ **Diamant,** weiß		50—60	—.60	5.50
„ **Emden,** cattleyenfarbig		50—60	—.60	5.50
„ **Hyacinth,** leuchtend lilarosa		60—80	—.60	5.50
„ **Rheinland,** rosa-karmin		60	—.60	5.50
„ **Rubin,** dunkelkarmin		80	—.60	5.50
Aubrietia, Blaukissen ☺. Einfassungs- und Steingartenstaude	4—5	10		
„ **Dr. Mules,** mit dunkelvioletten Blüten .		—	—.45	4.—
„ **Leichtlini,** mit leuchtend rosa Blüten .		—	—.50	4.50
Campanula persicifolia, Glockenblume ☺ × □, mit großen, blauen Glocken .	6—8	70—80	—.40	3.60
Chrysanthemum indicum, ☺ × □, japanische Winteraster in vielen Sorten und Farben	8—10	40—80	—.45	4.—
„ **maximum (Leucanthemum), Margerite** × □, mit großen, weißen Blüten . .	6—9	70—80	—.40	3.60
Coreopsis verticillata, Mädchenauge, ☺ × □, mit hellgelben Strahlenblüten .	6—9	60	—.50	4.50
Delphinium, Rittersporn, ☺ × □	6—8	120—150		
„ **Arnold Böcklin,** enzianblau		—	—.60	5.50
„ **Lamartine,** leuchtend dunkelblau . . .		—	—.60	5.50
„ **Königin der Rittersporne,** dunkelblau mit weißer Mitte		—	—.90	8.50
„ **Moerheimi,** reinweiß		—	—.60	5.50
„ **Schwalbach,** blau		—	—.50	4.50
Dianthus plumarius fl. pl. ☺ ×, **Federnelke** weißgefüllt blühende Einfassungsstaude	5—6	30	—.35	3.—
Dielytra spectabilis, Tränendes Herz, Zier- und Treibstaude mit herzförmigen, rosa Blüten	5—6	60	—.55	5.—
Doronicum caucasicum, Gemswurz, ☺ × □ mit margueritenähnlich. gelben Blüten	4	50	—.45	4.—
Erigeron mesagrande speciosus, Berufskraut, ☺ × □, mit asterähnlichen, blauen Blüten	6—8	50	—.50	4.50
Eryngium planum, Edeldistel, × mit blauen Blütenköpfen	7—10	100	—.60	5.50

	Mon. d. Blütez.	Höhe in cm	1 Stck. RM	10 Stck. RM
Gaillardia hyb. grandiflora, ☺ □ ✕ Kokardenblume, blüht mit verschiedenen Färbungen	6—10	50—60	—.40	3.60
Gypsophila paniculata, Schleierkraut, ☺ □ ✕ mit schleierartigen, weißen Blütenständen	6—10	70—80	—.45	4.—
Helenium, Sonnenbraut, ✕ □	8—10	180		
„ **autumnale Riverton Beauty,** zitronengelb mit schwarzpurpurner Scheibe			—.40	3.60
„ „ **superbum rubrum,** mit dunkelkarminbraunen Strahlenbündeln .	8—10	180	—.40	3.60
Heuchera sanguinea, Purpurglöckchen ☺ ✕ □, mit karminroten Glocken . .	6—8	30	—.45	4.—
Iberis sempervirens, Schleifenblume ☺ weißblühend, für Felspartien	4	20—30	—.40	3.60
Iris germanica, Schwertlilie, ☺ □ ✕ in vielen Sorten	5—6	60—80	—.50	4.50
„ **sibirica,** mit feinen hellblauen Blüten.	5—6	60	—.40	3.60
Myosotis palustris, Perle v. Ronnenberg, ✕ dunkel himmelblaues Vergißmeinnicht	5—7	40	—.40	3.60
Paeonia chinensis, ✕, gefüllte chinesische Pfingstrosen in vielen Farben	6	50—80	—.90	8.—
Phlox decussata, Flammenblume, ☺ □ ✕ in 20 gutblühenden Sorten	7—10	60—80	—.40	3.60
„ **setacea Moerheimi,** karminrot, für Einfassungen und Steingärten	4—6	15	—.40	3.60
Primula, Primel, ☽				
„ **auricula,** großblumige in versch. Farben verschiedenen Farben Gartenprimel in	4—5	10—15	—.35	3.20
„ **veris elatior,** ☽ ✕ □, in versch. Farben	4—5	20	—.35	3.20
Pyrethrum roseum hybr., Margaretenblume ☺ ✕ □, rosa	5—7	50	—.40	3.60
Rudbeckia laciniata fl. pl. Goldball ☺ ☽ ✕ □ goldgelb gefüllt	7—10	200	—.40	3.60
„ **Newmanni,** bräunlich gelbe Strahlenblüte mit schwarzer Mitte.	7—9	50—60	—.40	3.60
Solidago, Goldrute ☺ □ ✕ in vielen guten Sorten.	7—9	80—120	—.40	3.60
Trollius Europaeus, Trollblume ☺ ☽ □ ✕ mit goldgelben, kugeligen Blüten . .	5—7	50	—.60	5.50
Viola cornuta, Hornveilchen ☺ ☽ □ ✕				
„ „ **G. Wermig,** prächtig blau. . . .	5—9	15—20	—.35	3.20
„ „ **Hansa,** mit großen blauen Blüten		15	—.35	3.20

Staudensortimente nach meiner Wahl

Stauden für den Schnitt 100 Stck. in 15 bis 20 Sorten RM. 35.— bis 45.—
„ „ Rabatten 100 „ „ 10 „ 20 „ „ 35.— „ 45.—
„ „ Trockenmauern, Steingärten und Einfassungen 100 Stck. in 25 bis 30 Sorten RM. 30.— bis 35.—

Dahlien oder Georginen

in vielen, guten Sorten meiner Wahl 1 Stck. RM. 0.50 10 Stck. RM. 4.50
in neueren, „ „ „ „ 1 „ „ 0.80 10 „ „ 7.50

Junge Ziergehölze zur Weiterkultur

Sollte ein Jahrgang vergriffen sein, werde ich, wenn es nicht ausdrücklich verbeten ist, eine andere Größe als Ersatz liefern.

Absk. = Absenker, b. = bewurzelt, S. = Sämling, St. = Steckling, v. = verpflanzt, V. = Veredlung.

Bei Abnahme von weniger als 50 Stück erhöht sich der Hundertpreis um 25 %. — Unter 10 Stück einer Sorte werden nicht abgegeben

Große Vorräte!	Alter	Höhe in cm	100 Stck. RM	1000 Stck. RM
1000 junge Ziersträucher in 30 bis 40 Sorten meiner Wahl			—	70.—
Acer campestre, siehe Forstpflanzen				
„ **dasycarpum**	1 j. S.	25—40	6.—	50.—
	1 j. S.	40—65	9.—	80.—
	2j. v. S.	40—65	30.—	—
„ „ **pyramidale**	2j. Absk	75—100	40.—	—
„ „ **Wieri laciniatum**	2j. „	100—150	40.—	—
„ **Ginnala**	1j. S.	15—30	9.—	80.—
	2j. v. S.	40—70	16.—	150.—
	3j. v.	60—80	20.—	180.—
„ **Negundo**	1j. S.	20—40	2.—	16.—
	2j. v. S.	40—65	5.—	40.—
	2j. v. S.	65—100	7.—	60.—
„ **palmatum**	1j. S.	15—30	7.—	60.—
	2j. v.	40—60	12.—	100.—
„ **platanoides**, siehe Forstpflanzen				
„ **pseudoplatanus**, siehe Forstpflanzen				
„ „ **purpurascens**	1j. S.	15—30	6.—	50.—
Aesculus Hippocastanum	1j. S.	10—25	4.—	25.—
Ailanthus glandulosa	1j. S.		5.—	45.—
Amelanchier vulgaris (rotundifolia)	1j. S.		3.—	20.—
Amorpha fruticosa	1j. S.	20—50	4.—	30.—
Ampelopsis quinquefolia	1j. b. St.		5.—	40.—
Aristolochia Sipho	3j. v. S.	40—70	50.—	450.—
Berberis aggregata	1j. S.		5.—	150.—
„ **buxifolia nana**	2j. v. St.		16.—	—
„ **Thunbergi**	1j. S.	10—25	3.50	25.—
„ „ **atropurpurea**	1j. S.		25.—	—
	3j. v. S.	30—60	10.—	90.—
„ **vulgaris**	1j. S.	10—20	2.—	18.—
	2j. v. S.	20—40	7.—	60.—
„ „ **atropurpurea**	1j. S.	bis 15	3.50	25.—
	2j. v. S.	20—40	9.—	80.—
	3j. v. S.	40—65	16.—	150.—
„ **Stenophylla**	2j. v. S.		20.—	—
Betula alba, siehe Forstpflanzen				
„ **lenta**	2j. S.	20—40	6.—	50.—
„ **lutea**	2j. S.	25—40	6.—	50.—
„ **papyracea**	2j. S.	40—65	4.—	30.—
	2j. v. S.		7.—	60.—
Buddleia variabilis	1j. b. St.		15.—	—
„ „ **Veitchiana**	1j. b. St.		15.—	—
Calycanthus floridus	3j. v.	20—40	50.—	—

	Alter	Höhe in cm	100 Stck. RM	1000 St. RM
Caragena arborescens	1j. S.	10—20	2.25	18.—
	1j. S.	20—40	3.—	25.—
	2j. v. S.	40—65	6.—	50.—
	2j. v. S.	65—100	9.—	80.—
	3j. v. S.	100—140	12.—	100.—
Carpinus Betulus, siehe Heckenpflanzen				
Castanea vesca	1j. S.	10—25	6.—	50.—
	2j. v.	20—40	9.—	75.—
	3j. v.	40—65	12.—	100.—
Ceanothus americanus	1j. S.	15—20	6.—	50.—
	2j. v. S.	40—60	15.—	
Clematis vitalba	1j. S.	—	3.50	27.—
	2j. v. S.	—	6.—	50.—
Colutea arborescens	1j. S.	30—60	3.—	20.—
	2j. v.	—	5.—	40.—
Cornus alba	1j. b. St.	30—60	7.—	60.—
„ „ fol. arg. marg.	2j. Absk.	30—60	15.—	
„ „ Späthi	2j. Absk.	20—40	20.—	
„ mascula	1j. S.	10—20	10.—	90.—
	1j. S.	20—40	16.—	150.—
„ sanguinea	1j. S.	—	4.—	30.—
	2j. v.	30—50	6.—	50.—
„ sibirica	2j. v.	20—40	16.—	—
Corylus Avellana, verpflanzte, siehe Forst- und Heckenpflanzen	1j. S.	10—20	4.—	32.—
	1j. S.	20—40	5.50	45.—
„ „ atropurpurea	2j. Absk.	—	40.—	—
„ „ laciniata	2j. Absk.	—	40.—	—
„ colurna	1j. S.	—	20.—	180.—
Cotoneaster applanata	1j. S.	—	8.—	70.—
	2j. v. S.	—	18.—	—
„ bullata	1j. S.	—	5.—	—
	3j. v S.	30—50	16.—	—
„ Franchetti	3j. v. St.		18.—	—
„ horizontalis	3j. v.	10—20	25.—	—
„ moupinense	1j. S.	5—10	8.—	—
	2j. v.	20—40	16.—	—
„ Simonsi	1j. S.	10—20	9.—	80.—
	2j. S.	20—40	16.—	150.—
Crataegus coccinea	1j. S.	10—20	12.—	100.—
	1j. S.	15—30	16.—	150.—
	3j. v.	60—80	22.—	200.—
„ monogyna, siehe Heckenpflanzen				
Cydonia jap. Maulei	1j. S.	10—20	2.50	15.—
	1j. S.	20—40	3.50	25.—
	2j. v. S.	30—60	7.—	50.—
	3j. v. S.	50—70	10.—	80.—
Deutzia crenata fl. pl.	2j. b. St.	50—70	10.—	90.—
„ „ candidissima	2j. b. St.	40—60	10.—	90.—
„ „ magnifica	2j. b. St.	40—60	10.—	90.—
„ „ Pride of Rochester	2j. b. St.	50—70	10.—	90.—
„ gracilis	2j. b. St.	15—30	10.—	90.—
„ „ venusta	2j. v. St.	15—30	12.—	100.—
„ hybr. Watereri	2j. b. St.	50—70	10.—	90.—
„ „ Welsi	2j. b. St.	50—70	10.—	90.—
Diervilla (Weigelia) Sorten s. Ziersträucher	2j. v. St.	40—60	20.—	180.—
„ hybr. Eva Rathke	2j. v. St.	25—50	30.—	—

	Alter	Höhe in cm	100 Stck. RM	1000 St. RM
Eleagnus angustifolia	1j. S.	—	10.—	
„ edulis	2j. v. S.	—	16.—	
Evonymus europaea	1j. S.	—	9.—	80.—
	2j. S.	20—40	12.—	100.—
„ radicans	2j. v. St.	—	10.—	90.—
„ „ fol. arg. marg.	2j. v. St.	—	10.—	90.—
Exochorda grdfl.	1j. S.	20—40	20.—	190.—
Fagus sylv. atropurpurea	3j. v. S.	30—50	35.—	300.—
	3j. v. S.	50—80	55.—	500.—
„ „ „ in veredelten Sorten	2j. V.	50—70	250.—	—
„ sylvatica, s. Forst- u. Heckenpflanzen				
Forsythia intermedia	2j. v. St.	30—50	14.—	120.—
	2j. v. St.	—	20.—	—
„ suspensa	2j. v. St.	—	20.—	—
„ „ Fortunei	2j. v. St.	30—50	14.—	120.—
„ viridissima	2j. v. St.	25—40	14.—	120.—
Fraxinus excelsior, siehe Forstpflanzen				
„ ornus	1j. S.	15—30	3.50	25.—
Gleditschia triacanthos	1j. S.	20—40	6.50	60.—
	2j. v. S.	30—60	12.—	100.—
Hippophae rhamnoides	1j. S.	10—20	4.—	30.—
	2j. v. S.	30—50	12.—	100.—
Hydrangea pan. grdfl.	2j. v. St.	20—40	10.—	90.—
Ilex aquifolium	1j. S.		9.—	80.—
Juglans regia	1j. S.	20—40	7.—	60.—
Kerria japonica	2j. v. St.	20—30	18.—	170.—
„ „ flore pleno	2j. v. St.	30—40	18.—	170.—
Laburnum vulgare	1j. S.	15—30	2.50	20.—
	1j. S.	30—50	3.50	25.—
Ligustrum ovalif., siehe Heckenpflanzen				
„ vulg. „ „				
„ „ glauc. fol. arg. marg.	2j. v. St.	—	15.—	140.—
Liriodendron tulipifera	1j. S.	—	20.—	180.—
	2j. S.	—	30.—	—
Lonicera in folgenden Sorten: amoena alba, Morrowi, nitida, pileata, tatarica, tat. alba, Xylosteum	1j. b. St.	—	10.—	90.—
Lycium europaeum	1j. b. St.	—	15.—	140.—
Mahonia aquif., siehe Heckenpflanzen				
Malus floribunda	1j. V.	—	40.—	—
„ „ atropurpurea	1j. V.	—	40.—	—
„ Scheideckeri	1j. V.	—	40.—	—
Morus alba	1j. S.	—	2.—	18.—
	2j. S.	15—30	5.—	40.—
Philadelphus coronarius	1j. b.St.	—	14.—	—
„ floribundus	1j. b.St.	—	8.—	70.—
„ Gordonianus	2j. b.St.	50—70	10.—	90.—
„ grandiflorus	1j. b.St.	40—60	8.—	70.—
	2j. b.St.	50—70	10.—	90.—
„ Lem. Avelanche	1j. b.St.	—	10.—	90.—
„ „ Bouquet blanc	1j. b.St.	—	10.—	90.—
„ „ erectus	1j. b.St.	—	10.—	90.—
	2j. v.St.	30—50	12.—	100.—
„ „ Montblanc	1j. b.St.	—	10.—	90.—
„ in Sorten meiner Wahl	1j. b.St.	—	8.—	70.—
Physocarpus(Spiraea) opulifolius	1j. b.St.	—	8.—	70.—
„ opulifolius luteus	1j. b.St.	—	8.—	70.—
Populus alba nivea	1j. b.St.	40—65	6.—	50.—
	1j. b.St.	65—100	10.—	90.—

Große Vorräte!	Alter	Höhe in cm	100 Stck. RM	1000 St. RM
Populus				
„ Berolinensis	1j. b.St.	65—100	10.—	90.—
	v.	100—140	13.—	120.—
„ canadensis (monolifera)	1j. b.St.	65—100	6.—	50.—
	v.	100—140	10.—	80.—
„ nigra fast. (dilatata)	1j. b.St.	40—65	3.50	30.—
	v.	65—100	6.—	50.—
Potentilla fruticosa	1j. b.St.	20—40	6.—	50.—
	2j. v.St.	40—60	10.—	90.—
Prunus Padus	1j. S.	15—30	6.—	50.—
„ serrulata Hisakura	1j. V.	40—65	60.—	
„ serotina	1j. S.	20—40	3.—	25.—
	2j. v. S.	40—65	6.—	50.—
	3j. v. S.	65—100	10.—	80.—
„ Pissardi	1j. V.	100—150	30.—	—
„ spinosa	1j. S.	30—60	5.—	40.—
Pterocarya fraxinifolia	2j. Absk.	40—70	30.—	—
Quercus coccinea	2j. v.		10.—	90.—
„ palustris	1j. S.		6.—	50.—
„ pedunculata, siehe Forstpflanzen				
„ rubra „ „				
„ sessiliflora „ „				
Rhamnus cathartica	3j. v.	30—50	8.—	—
„ frangula	1j. S.		3.—	20.—
	2j. v.	65—100	5.—	40.—
Rhodotypus kerrioides	1j. S.		9.—	80.—
Rhus Cotinus	1j. S.		9.—	80.—
Ribes alpinum	1j. Abr.	30—50	16.—	150.—
	2j. v.	15—30	15.—	125.—
	2j. v.	30—50	25.—	200.—
„ arboreum (divaricatum)	2j. v.	50—80	14.—	120.—
	2j v.	80—120	16.—	140.—
„ aureum	1j. b.St.		9.—	80.—
„ floridum	1j. b.St.	30—60	10.—	90.—
„ sanguineum	1j. b.St.		12.—	100.—
„ „ atrorubens	1j. b.St.		14.—	120.—
Robinia neomexicana	1j. V.	60—80	55.—	—
„ Pseudoacacia, siehe Forstpflanzen				
Rosa canina, multiflora, rubiginosa siehe Wildlinge				
„ rubrifolia	1j. S.	20—50	6.—	50.—
	3j. v.	50—70	20.—	180.—
„ rugosa Regeliana	1j. S	10—20	2.50	20.—
	1j. S.	30—40	4.—	30.—
	2j. v. S.	25—50	9.—	80.—
Salix alba argentea	1j. b.St.	60—100	6.—	50.—
„ „ vitellina Britzensis	1j. b.St.	60—100	6.—	50.—
„ „ „ pend. nova	1j. b.St.	40—65	12.—	100.—
„ daphnoides pomeranica	1j. b.St.	80—120	6.—	50.—
„ Helix pyramidalis	1j. b.St.	100—125	6.—	50.—
„ rosmarinifolia (Friesiana)	1j. b.St.	50—70	6.—	50.—
Sambucus canad. fol. luteis	2j. v.	30—50	15.—	—
„ nigra	1j. S.	30—60	3.—	20.—
	1j. b.St.	65—100	10.—	90.—
	2j. v.St.	60—100	12.—	100.—
„ racemosa	1j. S.	30—60	5.—	40.—
	1j. S.	60—100	7.—	60.—
	1j. S.	100—150	9.—	80.—
Sorbus aucuparia, siehe Forstpflanzen				
„ scandica „ „				

	Alter	Höhe in cm	100 Stck. RM	1000 St. RM
Spiraea arguta	2j.v.St.	20—40	30.—	280.—
„ **ariaefolia (Holodiscus discolor)**	2j. v. S.	40—60	15.—	120.—
„ **Billardi**	1j.b.St.	30—50	6.—	50.—
„ **Bumalda**	2j.v.St.	15—30	14.—	120.—
„ „ **Anth. Waterer**	2j.v.St.	15—30	14.—	120.—
„ **chamaedryfolia**	1j.b.St.	40—60	6.—	50.—
„ **callosa alba (albiflora)**	2j.v.St.	15—30	12.—	100.—
„ „ **Fröbeli**	2j.v.St.	20—40	10.—	90.—
„ „ **superba**	2j.v.St.	15—30	12.—	100.—
„ **Douglasi**	1j.b.St.	50—80	6.—	50.—
„ **Fontenaysi alba**	1j.b.St.	15—30	6.—	50.—
„ **hypericifolia thalictroides**	2j.v.St.	20—40	12.—	100.—
„ **Menziesi**	2j.v.St.	40—60	6.—	50.—
„ **opulifolia**	1j.b.St.	60—80	8.—	70.—
„ „ **lutea**	1j.b.St.	25—50	8.—	70.—
„ **Thunbergi**	2j.v.St.	25—50	30.—	280.—
„ **van Houttei**	1j.b.St.	15—30	9.—	80.—
	2j.v.St.	30—50	11.—	100.—
„ **in Sorten meiner Wahl**	1j.b.St.		9.—	80.—
Staphylea pinnata	3j. v.	20—45	18.—	160.—
Stephanandra flexuosa	1j.b.St.		10.—	90.—
Symphoricarpus orbiculatus	1j.b.St.	20—40	10.—	90.—
„ **orbiculatus fol. aur. marg.**	1j.b.St.		12.—	
„ **racemosus**	1j.b.St.	20—40	9.—	80.—
	2j.b.St.	30—60	12.—	100.—
Syringa Rothomagensis	1j.V.	20—50	50.—	450.—
„ **in Sorten**	1j.V.		50.—	450.—
„ **vulgaris**, siehe Wildlinge				
Tamarix in Sorten	1j.b.St.		8.—	70.—
Tilia grandifolia und parvifolia, siehe Forstpflanzen				
Ulmus campestris, siehe Forstpflanzen				
„ „ **Wheatleyi**	1j.V.	60—100	40.—	350.—
„ **montana**, siehe Forstpflanzen				
Viburnum Lantana	2j.S.		6.—	50.—
	2j. v. S.		9.—	80.—
„ **opulus**	1j.S.	5—10	4.—	
„ „ **sterile**	2j.Absk.	50—70	15.—	120.—
Weigelia, siehe Diervilla				

Junge Koniferen zur Weiterkultur

Große Vorräte in sorgfältig kultivierten, sortenreinen Pflanzen mit guter Bewurzelung.

Sollte ein Jahrgang vergriffen sein, werde ich, wenn es nicht ausdrücklich verbeten ist, eine andere Größe als Ersatz liefern.

S. = Sämling, v. = verpflanzt, St. = Steckling, V. = Veredlung. m/m. = mehrmals verpflanzt.

Bei Abnahme von weniger als 50 Stück erhöht sich der Hundertpreis um 25 %. — Unter 10 Stück einer Art werden nicht abgegeben.

	Alter	Höhe in cm	100 Stck. RM	1000 St. RM
Abies amabilis	1j.S.		5.—	40.—
„ **arizonica**	1j.S.		7.—	50.—

JUNGE KONIFEREN

	Alter	Höhe in cm	100 Stck RM	1000 St. RM
Abies balsamea	2j. S.	—	5.—	40.—
	3j. v.	10—15	10.—	90.—
	4j. v.	12—25	15.—	125.—
„ **brachyphylla**	2j. S.	—	15.—	125.—
„ **cephalonica**	2j. S.	—	10.—	90.—
„ **concolor**	1j. S.	—	5.—	40.—
	2j. S.	—	6.—	50.—
	5j. v.	—	35.—	300.—
„ „ **violacea**	2j. S.	—	11.—	100.—
„ **firma**	1j. S.	—	5.—	40.—
„ **grandis**	1j. S.	—	5.—	40.—
	2j. S.	—	10.—	90.—
	3j. v.	12—25	16.—	140.—
„ **Nordmanniana**	2j. S.	—	5.—	40.—
	3j. v.	—	12.—	100.—
	4j. v.	—	18.—	160.—
„ **pectinata**, siehe Forstpflanzen				
„ **pinsapo**	1j. S.	—	7.—	50.—
„ **Veitchi**	4j. v.	—	22.—	200.—
Biota orientalis	3j. v.	—	4.—	30.—
Cedrus atlantica	1j. S.	—	10.—	90.—
„ **Deodara**	1j. S.	—	10.—	90.—
„ **Libani**	1j. S.	—	10.—	90.—
Chamaecyparis Lawsoniana siehe Seite 63				
„ **Lawsoniana Alumi**	2j.v.St.	15—25	22.—	200.—
	3j.v.St.	20—35	35.—	300.—
	4j.v.St.	30—50	45.—	400.—
	3j. V.	40—60	80.—	750.—
„ „ **coerulea**	2j. V.	20—35	60.—	550.—
„ „ **Drummondi**	2j. V.	20—40	60.—	550.—
„ „ **erecta alba**	2j. V.	20—30	60.—	550.—
„ „ „ **viridis**	2j.v.St.	10—20	22.—	200.—
„ „ **Fraseri**	2j.v.St.	10—20	22.—	200.—
	3j.v.St.	15—35	35.—	300.—
	3j. V.	30—50	60.—	550.—
„ „ **glauca nivea**	2j. V.	20—30	60.—	—
„ „ **intertexta**	2j. V.	15—30	60.—	—
„ „ **Olbrichi**	2j.v.St.	15—30	22.—	—
„ „ **Rosenthali**	2j. V.	20—30	60.—	—
„ „ **Silver Queen**	2j. V.	20—35	60.—	550.—
„ „ **Stewarti**	2j. V.	20—30	60.—	
„ „ **Tr. von Boskoop**	2j. V.	25—40	60.—	550.—
„ „ **versicolor**	2j. V.	25—35	60.—	—
„ „ **Wisseli**	2j. V.	15—25	60.—	—
„ **pisifera**	2j.v.St.	15—25	18.—	160.—
	3j.v.St.	20—40	25.—	240.—
„ „ **aurea**	2j.v St.	10—20	22.—	200.—
„ „ **filifera**	3j.v St	20—30	35.—	—
„ „ **plumosa**	2j.v.St.	15—25	15.—	140.—
	3j.v.St.	20—30	22.—	200.—
„ „ „ **aurea**	2j.v.St.	10—20	18.—	160.—
	3j.v.St.	20—30	28.—	240.—
„ „ **squarrosa**	2j.v.St.	15—25	22.—	200.—
Cryptomeria japonica eleg.	2j. S.	—	5.—	45.—
Ginkgo biloba	1j. S.	—	14.—	120.—
Juniperus chin. Pfitzeriana	2j.v.St.	10—20	35.—	—

JUNGE KONIFEREN

	Alter	Höhe in cm	100 Stck. RM	1000 St. RM
Juniperus communis	2j. v. S	—	9.—	80.—
	3j. v. S.	20—40	14.—	120.—
	2× v.	30—40	30.—	250.—
	2× v.	40—60	50.—	450.—
„ hibernica u. suecica	3j.v.St.	10—20	18.—	160.—
	3j v.St.	15—30	35.—	300.—
	2× v.	30—50	60.—	550.—
„ Sabina	2j.v.St.	7—15	25.—	—
„ virginiana	2j. v. S.	—	10.—	80.—
	3j. v. S.	—	15.—	130.—
„ „ tripartita	3j.v.St.	10—20	35.—	—
Larix europaea, siehe Forstpflanzen				
„ leptolepis, „ „				
„ sibirica	1j.S.	—	1.50	10.—
Picea alba, siehe Forstpflanzen				
„ Engelmanni	3j. v. S.	—	7.—	60.—
„ excelsa, siehe Forstpflanzen				
„ „ Clanbrasiliana	3j.v.St.	—	35.—	—
„ „ compacta pyr.	3j.v.St.	—	35.—	—
„ „ „ nana	3j.v.St.	—	40.—	—
„ „ pumilo glauca	3j.v.St.	—	40.—	—
„ nigra	3j. v. S.	12—25	7.—	60.—
„ Omorica	1j.S.	—	5.50	45.—
	4j. v. S.	15—20	70.—	600.—
	4j. v. S	20—25	90.—	800.—
	4j. v. S.	25—30	110.—	1000.—
	4j. v. S.	30—40	130.—	1200.—
„ orientalis	3j. v. S.	10—15	35.—	300.—
„ pungens, siehe Forstpflanzen				
„ „ glauca	2j. S.	—	3.50	25.—
	3j. v. S.	10—20	7.—	60.—
	4j. v. S.	15—30	16.—	140.—
„ „ „ Kosteri	1j.V.	—	120.—	—
„ sitkaensis, siehe Forstpflanzen				
Pinus austriaca	1j.S.	—	—.60	4.—
	2j. v. S.	—	2.—	16.—
	3j. v. S.	—	5.—	40.—
„ Banksiana	1j.S.	—	—.60	4.—
	2j. v.	—	2.—	14.—
„ Cembra	3j. v. S.	—	8.—	70.—
„ edulis	2j. S.	—	5.—	40.—
„ excelsa	2j. S.	—	3.50	25.—
	3j. v. S.	—	6.—	50.—
„ flexilis	2j. v.	—	8.—	70.—
„ Jeffreyi	1j. S.	—	8.—	70.—
„ koraiensis	1j. S.	—	10.—	90.—
„ montana	2j. S.	—	—.80	6.—
	3j. v. S.	—	2.—	16.—
	4j. v. S.	—	5.—	40.—
	5j. v. S.	—	6.—	50.—
„ „ mughus	3j. v. S.	—	3.—	25.—
„ peuce	1j. S.	—	6.—	50.—
	3j. v.	—	9.—	—
„ ponderosa	3j. v. S.	—	8.—	70.—
„ rigida	3j. v.	—	2.—	18.—
„ silvestris	1j. S.	1. Größe	—.50	3.—
	2j. v.	„	1.80	13.—
„ Strobus, siehe Forstpflanzen				

	Alter	Höhe in cm	100 Stck. RM	1000 Stck. RM
Pseudotsuga Douglasi caesia, glauca und viridis, siehe Forstpflanzen				
Sequoia gigantea	1j. S.	—	7.—	80.—
Taxodium distichum	1j. S.	—	9.—	
	2j. S.	20—40	12.—	100.—
Taxus baccata	1j. S.	—	5.—	40.—
	2j. S.	—	9.—	80.—
	2j.v.S.	5—8	17.—	150.—
	3j.v.S.	7—15	22.—	200.—
	3j.v.S.	10—20	27.—	250.—
	4j.v.S.	12—25	45.—	400.—
„ „ **Dovastoni aurea var.**	3j.v.St.	—	35.—	—
„ „ **elegantissima**	3j.v.St.	—	35.—	—
„ „ **erecta Overeynderi**	3j.v.St.	10—25	40.—	350.—
„ „ **fastigiata**	3j.v.St.	—	40.—	350.—
„ „ **Washingtoni**	3j.v.St.	—	35.—	—
	4j.v.St.	—	40.—	—
Thuya gigantea	3j.v.S.	—	9.—	80.—
	4j.v.S.	20—45	12.—	100.—
„ „ **aurescens**	2j.v.St.	12—25	18.—	160.—
	3j.v.St.	15—30	26.—	240.—
	4j.v.St.	25—50	40.—	350.—
„ **occidentalis**	2j. S.	—	1.50	12.—
	4j.v.S.	20—45	4.—	30.—
	4j.v.S.	25—50	5.—	35.—
	4j.v.S.	30—60	6.—	40.—
	2×v.	30—40	15.—	125.—
	2×v.	40—60	20.—	175.—
	2×v.	60—80	25.—	225.—
	2×v.	80—100	35.—	300.—
„ „ **atrovirens**	2j.v.St.	10—15	30.—	—
„ „ **Ellwangeriana**	3j.v.St	15—30	26.—	240.—
„ „ „ **elegantissima**	2j.v.St	8—20	26.—	240.—
	3j.v.St.	15—30	40.—	350.—
„ „ **fastigiata**	2j.v.St.	10—15	35.—	—
„ „ **globosa**	2j.v.St.	—	18.—	160.—
„ „ **Hoveyi**	3j.v.St.	15—25	26.—	—
„ „ **pyramidalis**	2j.v.St.	10—20	18.—	160.—
	3j.v.St.	15—25	26.—	240.—
	4j.v.St.	25—50	32.—	300.—
„ „ **occidentalis recurva nana**	3j.v.St.	8—15	26.—	—
„ „ **Riversi**	2j.v.St.	8—15	18.—	—
„ „ **Rosenthali**	2j.v.St.	8—12	35.—	300.—
„ „ **Vervaeneana**	3j.v.St.	15—25	26.—	—
„ „ **Wagneri (Versmanni)**	4j.v.St.	25—50	35.—	—
„ „ **Wareana**	2j.v.St.	7—15	18.—	160.—
Thuyopsis dolabrata	2j.v.St.	10—15	18.—	160.—
	3j.v.St.	15—25	26.—	240.—
Tsuga canadensis	1j. S.	—	7.—	60.—
	3j.v.St.	15—25	28.—	260.—
„ **Mertensiana**	4j. v. S.	—	30.—	—
„ **Sieboldi**	2j. S.	—	16.—	140.—

Wildlinge zu Unterlagen

Wenn man sich vergegenwärtigt, daß sich mein Absatz in Wildlingen im Laufe der Jahre mehrmals vervielfacht hat und Herbst 1928/Frühjahr 1929 mehrere Millionen betrug, daß ferner die weitaus größte Zahl meiner Kunden Jahr für Jahr die Wildlinge von mir bezieht und ich sehr viele neue Kunden nur den Empfehlungen meiner langjährigen Bezieher verdanke, wird man sich sagen müssen, daß dies nur der auerkannt erstklassigen Qualität der von mir gelieferten Wildlinge zuzuschreiben ist. Auch in diesem Jahre habe ich eine prima Ware in Wildlingen vorrätig und kann beste Lieferung garantieren.

	Alter	Durchm. in mm	1000 St. RM	10000 St. RM
Apfelwildlinge (Pirus malus)	3 j. v.	9—12	65.—	600.—
	3 j. v.	7—9	35.—	320.—
	2 j. v.	8—10	75.—	700.—
	2 j. v.	6—8	40.—	350.—
	1 j. S.	6—8	30.—	280.—
	1 j. S.	4—6	10.—	90.—
	1 j. pik	6—8	55.—	500.—
	1 j. pik	4—6	15.—	130.—
Birnenwildlinge (Pirus communis) . . .	3 j. v.	9—12	70.—	650.—
	3 j. v.	7—9	45.—	400.—
	2 j. v.	8—10	70.—	650.—
	2 j. v.	6—8	45.—	400.—
	1 j. S.	6—8	40.—	350.—
	1 j. S.	4—6	10.—	90.—
	1 j. pik.	6—8	65.—	—
	1 j. pik.	4—6	20.—	—
Doucin, gelb	2 j. v.	6—8	65.—	—
	1j. Abr.	6—8	45.—	—
„ schwarz	2 j. v.	6—8	80.—	—
	1j. Abr.	6—8	60.—	—
Pfirsisch	1 j. S.	5—7	40.—	380.—
	1 j. S.	3—5	25.—	230.—
Prunus Mahaleb	2 j. v.	6—10	40.—	380.—
	1 j. S.	7—9	40.—	380.—
	1 j. S.	5—7	35.—	330.—
	1 j. S.	3—5	20.—	180.—
„ Myrabolana	2 j. v.	9—12	55.—	—
	2 j. v.	6—9	33.—	300.—
	1 j. S.	7—9	33.—	300.—
	1 j. S.	5—7	22.—	200.—
	1 j. S.	3—5	11.—	100.—
„ St. Julien, echt	2 j. v.	6—9	45.—	400.—
	1 j. S.	6—8	50.—	480.—
	1 j. S.	4—6	30.—	275.—
„ „ „ damascena	2 j. v.	6—9	70.—	—
	1 j. S.	6—8	80.—	—
	1 j. S.	4—8	40.—	—
Ribes aureum, Ruten 140—160 cm hoch	1 j. Abr.	—	140.—	—
120—140 „ „	1 j. Abr.	—	115.—	—
Vogelkirschen (Prunus avium)	2 j. v.	9—12	50.—	—
echte, hellrindige Harzer	1 j. S.	9—12	60.—	—
	1 j. S.	7—9	50.—	—
	1 j. S.	5—7	40.—	—
Rosa Canina	1 j. S.	8—12	45.—	425.—
	1 j. S.	5—8	30.—	280.—
	1 j. S.	4—6	20.—	180.—
100 000 Stck. 800,— RM.	1 j. S.	3—5	10.—	90.—
100 000 Stck. 300,— RM.	1 j. S.	2—3	3.50	32.—
„ „ Bröghs	1 j. S.	5—8	45.—	425.—
	1 j. S.	3—5	22.—	210.—
	1 j. S	2—3	7.—	60.—

WILDLINGE

	Alter	Durchm. in mm	1000 St. RM	10000 St. RM
Rosa canina Deegen	1 j. S	5—8	35.—	325.—
	1 j. S.	3—5	16.—	150.—
	1 j. S.	2—3	6.—	50.—
„ „ **Kokulinsky**	1 j. S.	5—8	45.—	—
	1 j. S.	3—5	24.—	220.—
	1 j. S.	2—3	8.—	70.—
„ „ **Senff**	1 j. S.	8—12	45.—	400.—
100 000 Stck. 2750,— RM.	1 j. S.	5—8	30.—	290.—
100 000 Stck. 1200,— RM.	1 j. S.	3—5	15.—	130.—
100 000 Stck. 400,— RM.	1 j. S.	2—3	5.—	45.—
„ **Laxa**	1 j. S.	8—12	40.—	350.—
100 000 Stck. 2750,— RM.	1 j. S.	5—8	30.—	280.—
100 000 Stck. 1200,— RM.	1 j. S.	3—5	15.—	130.—
100 000 Stck. 500,— RM.	1 j. S.	2—3	6.—	55.—
„ **Pollmeriana**	1 j. S.	5—8	50.—	—
	1 j. S.	3—5	30.—	—
	1 j. S.	2—3	8.—	70.—
„ **Polyantha (multiflora)**	1 j. S.	8—12	40.—	370.—
100 000 Stck. 2400,— RM.	1 j. S.	5—8	26.—	250.—
100 000 Stck. 1100,— RM.	1 j. S.	3—5	13.—	120.—
100 000 Stck. 450,— RM.	1 j. S.	2—3	6.—	50.—
„ **Rubiginosa**	1 j. S.	5—8	30.—	280.—
100 000 Stck. 800,— RM.	1 j. S.	3—5	10.—	90.—
100 000 Stck. 300,— RM.	1 j. S.	2—3	3.50	32.—
„ **Canina**, Wildstämme zur Veredlung v. Hochstammrosen				
125—150 cm lang		—	300.—	—
150—175 „ „		—	400.—	—
„ „ **Senff**, Wildstämme zur Veredlung v. Hochstammrosen				
125—150 cm lang		—	400.—	—
150—175 „ „		—	500.—	—
Syringa vulgaris	3 j. v.	8—12	60.—	550.—
	3 j. v.	6—8	40.—	370.—
	2 j. S.	8—12	60.—	550.—
	2 j. S.	6—8	40.—	370.—
	2 j. S.	4—6	20.—	180.—

Inhaltsverzeichnis

Allee- und Parkbäume . . . . . 42—45
Dahlien 66
Forstpflanzen . . . . . 61—64
Frachttabelle . . . . . 4. Umschlagseite
Heckenpflanzen . . . . . 35—41
Immergrüne Gehölze und Moorbeetpflanzen 46—50
Koniferen . . . . . 50—60
Koniferen zur Weiterkultur . . . . . 71—74
Lieferungsbedingungen . . . . . 3. Umschlagseite
Obstbäume und Beerenobst . . . . . 2— 4
Obstsorten-Verzeichnis . . . . . 4— 6
Rosen . . . . . 6—15
Schlingpflanzen . . . . . 34—35
Stauden . . . . . 64—66
Topftannen . . . . . 54—55
Trauerbäume . . . . . 45—46
Wildlinge zu Unterlagen . . . . . 75—76
Ziergehölze für Park- und Gartenanlagen . 16—34
Ziergehölze zur Weiterkultur . . . . . 67—71

Meine Lieferungsbedingungen

(Lieferungsbedingungen des Bundes deutscher Baumschulenbesitzer).

Die Bedingungen gelten zwischen mir und dem Auftraggeber als rechtlich bindend.

PREISE UND ZAHLUNG.

1. Die Preise gelten in Reichsmark, 1 Reichsmark = 10/42 U. St. Dollar, ohne Skonto- und Portoabzüge. Aufträge werden innerhalb 3 Tagen nach Empfang bestätigt.
2. Bei persönlichem Aussuchen in der Baumschule sind die Preise der Preisliste nicht maßgebend.
3. Der Hundertpreis beginnt bei Entnahme von 50 Stück einer Art und Form oder bei mir überlassener Sortenwahl, der Tausendpreis bei 500 Stück, der Zehntausendpreis bei 5000 Stück.
4. Zahlungs- und Erfüllungsort für alle Verpflichtungen beider Teile ist Rellingen.
5. Die Rechnungsbeträge sind nach Empfang der Sendung zahlbar und werden durch Nachnahme erhoben, falls keine anderen Abmachungen getroffen sind. Langjährigen Kunden gewähre ich Ziel nach Vereinbarung.
6. Mit dem Erscheinen neuer Kataloge und Offerten verlieren die früheren ihre Gültigkeit.
7. Preisänderungen bleiben vorbehalten.
8. Verkäufer ist berechtigt, die Lieferung bis zur Zahlung oder Sicherheitsleistung zu verweigern, wenn sich nach erfolgter Auftragsbestätigung herausstellt, daß infolge schlechter Vermögensverhältnisse des Käufers der Anspruch auf Zahlung des Kaufwertes gefährdet ist.

VERSAND UND VERPACKUNG.

9. Der Versand geschieht auf Rechnung und Gefahr des Bestellers.
10. Für Schäden, welche durch Frost oder auf andere Weise hervorgerufen sind, ist der Lieferer nicht haftbar. Die Verpackung ist sachgemäß und sorgfältig auszuführen.
11. Die Verpackung wird dem Besteller zu den Selbstkosten für Material und Arbeitslohn berechnet und nicht zurückgenommen.

ROLLGELD.

12. Das Rollgeld zur Bahn oder zum Schiff (80 Pfg. pro 50 kg) trägt der Besteller, angefangene 50 kg werden für voll gerechnet. Bei Wagenladungen werden nur die wirklichen Fuhrlöhne in Anrechnung gebracht. Die Kosten für Rollgeld, Verpackung und Transportversicherung werden durch die Bahn nachgenommen.

GEWÄHRLEISTUNG.

13. Gewähr für das Anwachsen kann nicht übernommen werden.
14. Bürgschaft für Sortenechtheit wird nur bis zum Rechnungswert geleistet, sofern nicht im Einzelfalle besondere schriftliche Vereinbarungen getroffen worden sind. Bei Ersatzforderungen muß der Schaden vom Käufer nachgewiesen werden.

BESCHWERDEN UND ERSATZ.

15. Beschwerden haben ohne Verzug, spätestens innerhalb fünf Tagen nach Empfang der Ware zu erfolgen, die Mängel sind genau anzugeben. Mängel, die erst später erkennbar sind, müssen unverzüglich gerügt werden, sobald sie erkennbar sind. Es ist nicht gestattet, einen bestimmten Rechnungsposten nur teilweise zur Verfügung zu stellen oder Minderung des Kaufpreises hierfür zu verlangen, da jeder einzelne Posten der Rechnung als ein Ganzes zu betrachten ist.

SORTENERSATZ.

16. Ersatz in ähnlichen, gleichwertigen Sorten für fehlende ist gestattet, falls dies im Auftrage nicht ausdrücklich verbeten wird.

MUSTER UND MASSE.

17. Muster sollen nur die Durchschnittsbeschaffenheit zeigen, es brauchen nicht alle Pflanzen der Lieferung genau wie die Probe auszufallen.
18. Maße sind, sofern es sich nicht um den Stammumfang handelt, nur annähernd gegeben. Kleine Abweichungen nach unten oder oben sind nicht zu umgehen.
19. Für alle Lieferungen sind die Qualitätsbestimmungen und Normalmaße des B. d. B. maßgebend.

TRANSPORTVERSICHERUNG.

20. Sämtliche Bahn- oder Schiffssendungen werden gegen Transportschäden zu sehr mäßigem Prämiensatz versichert. Ausnahmen sind ausdrücklich zu beantragen.

Tabelle für Frachtberechnung

(Ohne Gewähr)

Spezialtarif für lebende Pflanzen, die als Eilgut zum Frachtgutsatz reisen, wenn die einzelnen Packstücke nicht länger als 3½ m und nicht schwerer als 150 kg. Bei Wagenladungen fällt die Beschränkung bezüglich Länge und Gewicht fort.

Für gedeckte Wagen 5 % Aufschlag.

Von Station Pinneberg nach	100 kg RM	5000 kg RM	10000 kg RM	Von Station Pinneberg nach	100 kg RM	5000 kg RM	10000 kg RM
Aachen	7.79	131.—	209.—	Husum	2.94	51.50	82.—
Altona	—.65	13.50	21.—	Jena Saalb.	7.25	122.50	195.—
Bamberg	8.87	148.—	238.—	Karlsruhe Hbf.	9.49	158.50	253.—
Barmen Hbf.	6.78	114.50	182.—	Kassel Hbf.	6.29	116.50	186.—
Basel Bad Bf.	10.49	175.—	280.—	Kiel	2.06	36.—	58.—
Bayreuth Hbf.	8.98	150.—	240.—	Koblenz Hbf.	8.27	138.—	221.—
Bergedorf	1.05	20.—	32.—	Kolberg	7.99	134.50	214.—
Berlin Spreeufer	5.48	93.—	149.—	Köln, Gereon	7.36	124.50	199.—
Bielefeld Hbf.	5.18	—		Königsberg Pr. Hbf.	10.46	174.50	279.—
„ Ost	—	88.—	141.—	Krefeld	6.84	116.—	185.—
Bonn	7.69	129.50	206.—	Landsberg (Warthe)	7.18	121.—	193.—
Brandenburg Rb.	5.21	89.50	142.—	Lehrte	3.71	64.50	102.—
Braunschweig Hbf.	4.12	71.—	113.—	Leipzig, M. Th. Bf.	6.68	113.—	181.—
Bremen Hbf.	2.85	51.—	81.—	Liegnitz	8.59	144.50	231.—
Bremerhafen-Wesermünde	2.99	52.50	84.—	Lübeck	1.99	35.—	56.—
Breslau	9.12	152.50	244.—	Lüneburg	1.69	30.—	48.—
Celle	3.23	56.50	91.—	Magdeburg Hbf.	5.04	86.—	138.—
Chemnitz Hbf.	7.66	129.50	206.—	Minden (Westf.)	4.66	80.—	128.—
Darmstadt Hbf.	8.62	144.50	231.—	München Hbf.	10.33	171.50	274.—
Dortmund Hbf.	6.25	106.—	169.—	Naumburg a. S. H.	6.84	116.—	185.—
Dresden Fr.	7.64	128.—	205.—	Neumünster	1.48	26.50	42.—
Düsseldorf Hbf.	6.85	116.—	185.—	Nordhausen	5.93	101.—	161.—
Elberfeld	6.83	115.—	184.—	Nürnberg Hbf.	9.39	156.50	251.—
Elbing	9.91	165.—	264.—	Oldenburg (Oldbg.)	3.62	62.50	100.—
Erfurt	6.95	117.50	188.—	Oldenburg (Holst.)	3.91	67.50	108.—
Eutin	2.35	42.50	68.—	Osnabrück	4.61	79.50	122.—
Eydtkuhnen	10.83	181.—	289.—	Potsdam	5.45	92.50	148.—
Flensburg	3.26	56.50	91.—	Rendsburg	2.15	38.50	61.—
Frankfurt (M.) Hbf.	8.44	141.50	226.—	Salzwedel	3.20	56.—	89.—
Frankfurt (Oder)	6.66	112.50	180.—	Schleswig, Altst.	2.64	47.50	75.—
Freiburg (Breisg.)	10.27	171.—	273.—	Schwerin (Meckl.)	3.01	53.50	85.—
Freiburg (Schles.)	9.08	151.50	242.—	Spandau Gbf.	5.27	90.—	144.—
Glückstadt	—.97	18.50	29.—	Stettin Hbf.	6.45	109.—	174.—
Görlitz	8.08	136.—	218.—	Stralsund	5.37	113.—	181.—
Gotha	7.—	118.—	189.—	Straubing	9.97	161.—	265.—
Golzow (Oderbr.)	6.53	111.—	178.—	Stuttgart	9.76	162.50	260.—
Halberstadt	5.33	91.—	145.—	Tamsel	6.75	114.50	182.—
Halle (Saale)	6.24	106.—	169.—	Teterow	4.45	100.—	160.—
Hamburg Eilg.	—.73	14.50	22.—	Trier Hbf.	9.08	151.50	242.—
Hannover Eilg.	3.91	67.50	108.—	Uelzen	2.34	42.50	68.—
Heide	2.32	41.50	67.—	Vilbel	8.34	140.—	224.—
Heilbronn Hbf.	9.39	156.50	251.—	Wesel	6.46	109.50	174.—
Herford	4.78	81.50	131.—	Wiesbaden Süd.	8.79	147.50	235.—
Hildesheim Hbf.	4.12	71.—	113.—	Wismar (Meckl.)	3.36	58.50	93.—
Horst (Holstein)	—.78	15.—	24.—	Würzburg Hbf.	8.46	141.50	226.—

Johs. Krögers Buchdruckerei, Altona-Blankenese

European Nursery Catalogues

A virtual collection project by:
Deutsche Gartenbaubibliothek e.V.
Paper version of this catalogue hold by:
Deutsches Baumschulmuseum e.V.
Digital version sponsored by:
C. A. Wimmer

COMMERCIAL USE FORBIDDEN
Attribution-NonCommercial 4.0 International
(CC BY-NC 4.0)